

BILAGA

# Finansutskottets offentliga utfrågning om kommunernas ekonomi

**Tid:** Torsdagen den 12 mars 2009 kl. 9.00–11.15

**Lokal:** Skandiasalen

**Inbjudna:**

Lennart Gabriellsson, 3:e vice ordf. i SKL, kommunalråd (fp) i Sollentuna  
 Lena Micko, ledamot av SKL:s arbetsutskott, kommunalråd (s) Linköping  
 Clas Olsson, chefekonom, SKL, Mats Dillén, generaldirektör Konjunkturinsti-  
 tutet (KI), Dan Ericsson, statssekreterare, Finansdepartementet

**Deltagare:**

Stefan Attefall (kd), ordförande

Thomas Östros (s), vice ordförande

Bertil Kjellberg (m)

Anna Lilliehöök (m)

Sonia Karlsson (s)

Lars Elindersson (m)

Roger Tiefensee (c)

Monica Green (s)

Carl B Hamilton (fp)

Hans Hoff (s)

Peder Wachtmeister (m)

Jörgen Hellman (s)

Göran Pettersson (m)

Ulla Andersson (v)

Tommy Ternemar (s)

Emma Henriksson (kd)

Mikaela Valtersson (mp)

**Närvarande suppleanter:**

Ann-Charlotte Hammar Johnsson (m)

Christina Zedell (s)

Gunnar Andrén (fp)

Jörgen Johansson (c)

*Ordföranden:* Då vill jag hälsa er alla hjärtligt välkomna till denna offentliga hearing om den kommunala ekonomin. Vi vet ju alla att den ekonomiska krisen runt om i hela världen också påverkar svensk ekonomi. Vi märker det i form av att statens skatteintäkter sjunker kraftigt men också att utgifter ökar. Den ekonomiska krisen märks också alltmer framöver i den kommunala sektorn. Den kommunala sektorn är en viktig del av det svenska välfärdssystemet. Där utförs mycket av den nära servicen till medborgarna i form av skola, barnomsorg, äldreomsorg, sjukvård med mera.

Vi vill få belyst hur den ekonomiska utvecklingen ser ut för kommuner och landsting men också studera närmare om den ekonomiska situationen är likartad eller skiljer sig åt mellan olika typer av kommuner, mellan olika typer av landsting och mellan kommuner och landsting, också självklart vad demografiska förändringar får för effekter på den kommunala ekonomin. Det handlar också om faktorer som det balanskrav som staten ställer upp för den kommunala sektorn. Vad får det för effekter särskilt i ett sådant konjunkturläge som vi befinner oss i? Det är sådana frågor som vi vill få belysta för finansutskottet. Vi hoppas det ska bidra till att höja kvaliteten i det offentliga samtalet kring var problemen sitter och de stora utmaningar som finns framöver.

För att belysa detta har vi en mycket kvalificerad närvaro av representanter för Sveriges Kommuner och Landsting. Tyvärr är Sveriges Kommuner och Landstings ordförande Anders Knape sjuk. I stället kommer en av de vice ordförandena, Lennart Gabriellsson. Lena Micko kommer också. Hon är tydligen lite försenad på grund av problem med tåg, men hon kommer in snart. Clas Olsson, chefekonom, är också här. Ni är hjärtligt välkomna. Sedan kommer vi att få lyssna på Mats Dillén som är generaldirektör för Konjunkturinstitutet och Dan Ericsson, statssekreterare på Finansdepartementet.

Vi kommer att få lyssna på era föredragningar först. Därefter tar vi en liten paus. Sedan har vi frågor från ledamöterna och diskussion. Då får man ställa frågor till alla medverkande. Även de medverkande får chansen att begära ordet och kunna kommentera svaren.

Jag hoppas att vi ska få en informativ och intressant diskussion med frågor här under förmiddagen. Vi ska försöka att klara av detta till ca 11.15.

Med dessa ord vill jag återigen hälsa välkommen.

*Lennart Gabriellsson, Sveriges Kommuner och Landsting:* Tack så mycket för att vi får komma hit och berätta om de bekymmer som vi möter i vardagen. En sådan här dag kommer mycket att handla om siffror, statistik, prognoser med mera. Men jag skulle vilja förstärka något av det ordföranden inledde med.

Vi har uppgifter som ingen annan kan utföra i Sverige av de välståndsbefrämjande uppgifter som vi sysslar med. Vi kan inte ha så många fler barn i våra barngrupper, och vi kan inte ha färre förskollärare. Vi kan inte ha lektioner i skolan om skolan ska kunna leverera en kunskap om vi inte

1 har lärare i klassrummet. Vi kan inte acceptera att många människor sitter  
ensamma som de gör i dag och den enda mänskliga kontakt de möter ofta  
är våra medarbetare en till två gånger om dagen.

5 Det här är kärnverksamhet, vid sidan av det som vi hoppas ska slippa  
växa alltför snabbt och för fort, nämligen försörjningsstödet. En av orsa-  
kerna till att vi har den här diskussionen är väl för att försöka förhindra  
att just arbetslösheten skjuter i höjden.

10 Vi jobbar rätt hårt i vardagen med vad vi kallar vardagsrationaliseringar  
för att försöka finna nya och andra vägar att utföra de tjänster som vi är  
till för att leverera. Vi håller på med vad vi kallar öppna jämförelser för  
att redovisa skolans, sjukvårdens och äldreomsorgens verksamheter, och vi  
gör det för att vi har lärt oss och vill redovisa ut till våra medlemmar och  
15 invånarna att det inte alltid är pengar in i verksamheten som ger resultat.  
Det finns en hel del andra komponenter också. Med det vill jag säga att vi  
inte bara skriker efter mer pengar. Vi försöker också förändra verksamhe-  
ten på ett sätt som gör att våra medlemmar kan göra ett bra jobb.

20 Vi är utan konkurrens den största arbetsgivaren i Sverige med 1,1–1,2  
miljoner medarbetare som vi skapar avtal med och har sysselsatta. Där  
pågår just nu en del av det vi kallar tysta varsel. Det är inte så mycket  
väsen kring det tills häromdagen när Lärarförbundet redovisade att en del  
lärare sägs upp. Just den posten tror jag ändå att man kan vara något för-  
siktig att dra alltför långtgående slutsatser av, för det är mer demografi  
och annat, strukturella förändringar, och inte så mycket budgetmässiga för-  
ändringar som just nu på kort sikt sker.

25 Men de budgetdirektiv och annat som just nu läggs ut gör att vi riskerar  
att tappa en hel del av våra medarbetare som utför de här tjänsterna. Det  
är klart att vi kan göra mycket annorlunda, men en del av kärnverksamhe-  
ten är väldigt svår att få mer effektiv på kort sikt.

30 Vi är angelägna om att ha ordning i ekonomin. Vi vill inte medverka  
till att köra med underskott i vare sig kommuner, landsting eller region.  
Det är ingen bra väg framöver för oss när vi ska säkra de viktigaste upp-  
gifterna. Därför är vi angelägna liksom ni om att vi har ordning.

35 75 procent ungefär av de offentliga tjänster som utförs i landet utförs av  
våra medarbetare. Det är klart att om vi får för snåla förutsättningar brom-  
sar 75 procent av den offentliga tjänsten in på ett sätt som ingen önskar,  
och staten står för ungefär 25 procent. Då blir det en liten knepighet om  
staten försöker stimulera ekonomin och efterfrågan och vi bromsar. Det är  
de förutsättningarna som vi är angelägna om att få svar på. Hur kommer  
det att se ut framöver?

40 Vi har redan tillskrivit regeringen. Det gjorde vi för några månader  
sedan. Jag och Clas hade nöjet att vara på utskottet i våras, där vi berätt-  
tade om hur vi då såg på situationen. Det är väl ingen hemlighet att den  
inte har blivit bättre sedan vi sist möttes. Vi hoppas den här gången att det

sker något annat. Det handlar om att vi behöver tydliga besked, och vi vill ha dem så fort som möjligt för att inte oroa de medborgare som efterfrågar våra tjänster eller alla de anställda som vi har om det inte är nödvändigt.

Vi har ett balanskrav som är lite tufft för oss. Det är ett balanskrav som gör att när vi gör ett jobb bra eller gör något annat som resulterar i ett överskott vid årsskiftet får vi inte ta med oss överskottet, men vi får alltid glädjande nog ta med oss underskottet för att reda ut det. Vi är angelägna om att balanskravet får en annan utformning. Det är inte så att vi inte ska ha ordning på ekonomin, för det är vi inte intresserade av, men att vi över konjunktursvängningen skulle kunna använda de pengar som vi kan ha i ladorna. Det är lite dumt att låsa in dem där och inte förfoga över nyckeln. Vi skulle behöva låsa upp ibland. Annars blir det en konstig situation.

Om man skulle kunna åstadkomma det – vi har ju haft ett par goda år bakåt i tiden – skulle vi kunna använda de pengarna nu för att göra en del saker som vi ändå måste göra. Vi förfogar över mängder av lokaler och annat som vi skulle kunna gå in och rusta upp, och det finns en del andra tjänster som vi skulle kunna investera i nu för att fylla ut svackan och när det är något billigare än det var för några år sedan. Det är ett av skälen till varför vi också vill att man ser över hur vi kan få disponera våra pengar på ett annat sätt.

Med den korta inledningen, herr ordförande, vill jag att Clas Olsson som är vår chefekonom åtminstone en dag till – han har ett nytt jobb nästa vecka; han ska jobba i statens hägn; hoppas att inte det har något omen över sig – redovisar dessa siffror, statistik och prognoser som är hårdvaluta i den här diskussionen.

*Clas Olsson, Sveriges Kommuner och Landsting:* Jag ska säga till att börja med att det kommer att bli en redovisning av vad jag skulle vilja kalla för en uppdaterad men inte fullständigt omarbetad prognos. Vi levererade en ekonomirapport i höstas. Sedan har vi gjort successiva justeringar av våra beräkningar av skatteinkomsterna till kommunerna vid lite olika tillfällen, senast i februari. Nu presenterar jag vår samlade bild av sektorn med utgångspunkt i de uppdateringarna. Däremot finns det en del andra poster i en samlad finansiell kalkyl för kommunsektorn som vi inte har tittat igenom ordentligt än utan kommer att göra till vårrapport i maj. Jag ska nämna det successivt. Till det hör socialbidragskostnaderna, där jag tror att vi nu ligger med siffror som är alldeles för optimistiska. Men det kanske är bra i det här sammanhanget att vi har en kalkyl som åtminstone inte verkar skruvad åt det negativa hållet så att vi behåller vår trovärdighet som en försiktig bedömare av sektorns ekonomi.

Om vi backar: Vad är det för konsekvenser som den här finanskrisen, som ändå till stor del har utlöst eller åtminstone förvärrat den djupa lågkonjunktur som vi nu befinner oss i, har för kommuner och landsting? Det finns lite olika effekter. Det kan vara bra att ha storleksordningarna klart för sig någorlunda.

1 En omedelbar effekt av krisen har varit att man har fått skriva ned vär-  
det på finansiella tillgångar. Nu har kommuner och landsting inte jätte-  
mycket finansiella tillgångar, men det handlar om ungefär 50 miljarder  
5 kronor som förvaltas på olika sätt, och det är huvudsakligen en rätt försik-  
tig förvaltning. Men det har ändå blivit en del förluster på det här. Tar sig  
börsen igen kommer en del av det att kunna återställas i framtiden. Vi har  
i våra prognoser bedömningen att man ska kunna återställa en del av de  
nedgångar som har varit under 2008. Det är också förutsättningen för de  
10 kalkyler som jag kommer att redovisa. Åtminstone 1 miljard av de under-  
värden som nu är redovisade på 2008 års bokslut kommer att kunna bli  
plussiffror i nästa års bokslut. Men i år är det väl skulle jag gissa 3–4  
miljarder kronor som belastar kommunernas bokslut i form av nedskriv-  
ningar av värdet på finansiella tillgångar. Det är inte samma sak som  
värdeminskningen. Det är ju bara nedskrivningar under anskaffningsvärde  
15 som ska bokföras i redovisningen. Den samlade värdeminskningen är san-  
nolikt större.

Kreditsvårigheter hade en del kommuner under hösten framför allt. Jag  
upplever nog att det har varit på väg att lösa upp sig. Jag kan möjligtvis  
20 slå ett slag i sammanhanget för det förslag som Riksgälden nu har lämnat  
över till regeringen. Där föreslår man att kommuner och landsting ska få  
möjlighet att låna direkt i Riksgälden. Jag tror att det vore en bra åtgärd,  
för att kreditmarknaden kanske behövs för den privata sektorn men också  
för att det skulle innebära bättre lånevillkor faktiskt och därmed en bespar-  
ing för verksamheten.

25 De stora sakerna när det gäller krisens konsekvenser för kommuner och  
landsting är skatteunderlaget och skatteintäkterna, sannolikt också så små-  
ningom ökade utgifter för arbetslöshet. Med det menar jag framför allt  
kostnader för försörjningsstöd eller det som tidigare kallades socialbidrag.  
Men det är punkt 3, sämre skatteunderlag och lägre skatteintäkter, som är  
30 den viktiga, utan tvekan.

Mats Dillén kommer väl att prata lite makroekonomi här, så jag ska  
vara väldigt kort. Det här är en komplicerad bild som visar vår prognos  
för bnp och arbetade timmar, fördelat på kvartal för de kommande åren  
och bakåt också. Jag ska inte gå igenom det här utan bara konstatera att vi  
35 har haft och har alltså en relativt positiv bild av makroekonomin. Nu är  
prognoser färskvara, så det är lite svårt att placera in sig på kartan. Man  
måste jämföra prognoser som är gjorda vid tämligen exakt likartade tid-  
punkter för att kunna prata om hur de står sig i förhållande till varandra,  
för nästa prognos har ju som regel varit mycket sämre än den föregående.  
40 Men om man gör så och tittar på jämförbara tidpunkter har vi väl legat i  
samma härad som regeringen, Konjunkturinstitutet och Riksbanken som  
jag lite grovt placerar in på en sida av mållinjen. Sedan är det några ban-  
ker, Handelsbanken och SEB framför allt, som har varit systematiskt mer  
negativa kring utvecklingen. De verkar ha haft mer rätt hittills.

RixEdit 3.4.3.11	
Version	21 TB:208
Märkning	
Skapad	2009-05-04
Användare	pa9927aa
Databas	RixEditSj / DokumentLage r_Rixdb
Trycklov Justering	2009-05-26

Vi har väl i den positiva fällan varit lite mer positiva än de andra. Jag tror att vi kommer att få revidera ned nu. Det senaste kvartalsutfallet finns inte med i de här siffrorna. Det hade vi inte hunnit ta hänsyn till när vi gjorde prognosen. Det tyder väl på att vi ligger lite för högt igen. Det är beklagligt, men det innebär också att vi i varje fall inte i det här läget har svartmålat förutsättningarna för den kommunala ekonomin.

Som ni ser är det en prognos som innebär att det vänder bnp-mässigt mot slutet av det här året och sysselsättningsmässigt först mot slutet av 2010 eller början av 2011 till och med när det gäller arbetade timmar. Det är det sedvanliga konjunkturförloppet att arbetsmarknaden ligger en bra bit efter.

Den bild som visar arbetade timmar på kvartalsbasis för en ganska lång tidsperiod har jag lagt på för att det kan vara intressant att placera in den här krisen i sitt längre sammanhang. Vi pratar om att det här är den största krisen sedan 30-talet. Tittar vi på de prognoser som vi och faktiskt de flesta andra har gjort hittills är det ändå så att när det gäller det som är den viktigaste förutsättningen för den kommunala ekonomin, nämligen antalet arbetade timmar, är inte detta ännu i de bedömningar vi gör den värsta krisen sedan 30-talet. Det var värre, långt värre, under 90-talet.

Det är möjligt att vi alla befinner oss i det läget att vi egentligen inte tror på våra prognoser när vi säger så. Men det kan vara viktigt tycker jag att säga det. För det betyder att blir det den värsta krisen sedan 30-talet kommer också förutsättningarna för kommuner och landsting att bli långt sämre än dem som jag redovisar här i dag.

Vi har haft goda tider, får man väl säga. Vi har haft överskott i kommuner och landsting under de senaste fyra åren faktiskt. För kommunernas del är det lite längre, men landstingen har haft fyra år i rad med överskott. Det var efter en lång period, tio års tid, med konstanta underskott. Det har skett en vändning här under de goda åren till det bättre. Vi står bättre rustade att möta den här lågkonjunkturen än vad vi har gjort på ganska länge.

Likväl har 2008 tio landsting och 72 kommuner underskott i ekonomin. Det är hälften av landstingen och knappt en femtedel av kommunerna.

Det här är också en komplicerad bild. Den visar landstingens resultat rangordnade från sämsta till bästa med respektive utan finansiella nedskrivningar. De ljusare staplarna är med finansiella nedskrivningar, och de mörkare är utan. Då ser ni att det är några landsting som har gjort rätt stora nedskrivningar. Det är framför allt landstingen i den norra delen av Sverige som har en sämre ekonomisk situation i dag. Så det finns här ett litet geografiskt mönster som vi inte så tydligt har sett under de senaste åren.

När det gäller kommunerna har utskottet bett att få lite perspektiv på vilka som har problem och om det finns några mönster. Boksluten kom ju alldeles nyligen från kommunerna framför allt, så vi har inte hunnit analysera dem i detalj. Jag ger här några glimtar bara av vad vi har hunnit titta på. Det här finns det anledning att vända och vrida på lite mer så småningom.

1 Man kan se att det finns ett svagt mönster. De mindre kommunerna har  
nu större ekonomiska problem eller mindre överskott än de större. Så har  
det inte varit under de senaste åren. Vi har tvärtom haft en utjämning av  
5 resultaten mellan olika kommungrupper, tror jag att man kan säga. Det har  
varit ganska likartat. Emellertid om man tittar på det på det här sättet där  
alla kommuner plottas in i ett diagram, rangordnade efter storlek och resul-  
tat på den vertikala axeln där det är kronor per invånare, ser man att det  
förvisso finns en svag lutning på en tänkt kurva i diagrammet. Ju större  
10 man är desto bättre resultat har man, men samtidigt är det en väldigt stor  
spridning vid varje punkt längs x-axeln. För varje storleksgrupp finns det  
kommuner med vitt skilda resultat. Man är inte dömd att ha ett dåligt resul-  
tat för att man är en liten kommun eller predestinerad att ha bra ekonomi  
för att man är en stor kommun. Det finns uppenbarligen andra faktorer  
som är väl så viktiga.

15 Om man sorterar kommunerna efter kommungrupper – det är vår klas-  
siska indelning – framträder också ett visst mönster som inte heller har  
varit sådant de senaste åren. Det är glesbygdskommuner och det som man  
kan kalla för bruksorter. Det heter varuproducerande kommuner i diagram-  
met. Det är en omskrivning. Det är de som nu har de sämsta resultaten.  
20 Det sammanfaller ofta med att det är kommuner som också har befolknings-  
minskning. Det mönstret skulle man behöva titta lite närmare på, tycker  
jag. Vi har inte hunnit rota i det riktigt. Men det är möjligt att de kommu-  
nerna nu har fått svårare omständigheter. Det är klart att i en kommun där  
befolkningen krymper minskar intäkterna även i normala fall. Läger man  
25 sedan en lågkonjunktur på det bör det bli ännu knepigare. Samtidigt finns  
det kompensationsmekanismer i utjämningssystemet som ska ta hand om  
en del av det, så det är inte givet.

Om vi då kommer till skatteunderlag – det är ju det som är huvudfrå-  
gan här egentligen – har vi levererat ett antal ekonomiska chockbesked,  
30 får man väl säga, från vår sida. Det är inte vårt fel, men det är likväl vi  
som levererar beskedet i form av våra cirkulär om skatte- och budgetföret-  
sättningar till kommunerna under det senaste dryga halvåret.

I april månad när vi fortfarande trodde att finanskrisen skulle medföra  
en lätt sänkning i den svenska ekonomin gav vi kommuner och landsting  
35 beskedet att de kommer att få skatteunderlagsökningar i storleksordningen  
5 procent per år framöver. När vi gick ut med den senaste prognosen i  
februari ligger vi på 1,6 procent för 2010 och drygt 2 procent för 2009. Så  
det är en mycket kraftig nedskrivning av de ekonomiska förutsättningarna,  
från ökning som i normalfallet medger en hyfsad expansion av verksam-  
40 heten till ökning som i många fall kommer att innebära att man inte  
klarar av att betala ens löneökningarna för de anställda.

Tittar man på det här i kronor blir effekten kumulativt värre i någon mening. För 2009 är skillnaden mellan aprilprognosen och februariprognosen 16 miljarder kronor på riksnivå. Då kan man hålla i minnet, bara för att ge er en storleksordning, att de totala skatteintäkterna i kommuner och landsting är ungefär 500 miljarder kronor.

Sedan växer det. Till 2010 är skillnaden 33 miljarder kronor. Till 2011 är det 40 miljarder kronor. Det är det här som bland annat ligger bakom när vi har pratat om 2010 som det riktigt besvärliga året. Det är då som konjunkturreffekterna börjar bita rejält samtidigt som det inte finns några beslut om några resurstillskott från staten över huvud taget, medan det för 2009 trots allt har funnits en del beslut som har haft en positiv inverkan på de kommunalekonomiska förutsättningarna. Jag tänker bland annat på den sänkta arbetsgivaravgiften.

Men man ska väl också tillägga för fullständighetens skull att det samtidigt har skett en nedjustering av bedömningen av prisutvecklingen i samhället. Då menar jag inte bara KPI, men det spelar roll det också, utan kanske framför allt löneutvecklingen. Vi räknar nu med att vi för 2009, men kanske framför allt för den kommande avtalsperioden, kommer att hamna på löneökningstakter som är väsentligt lägre än tidigare. Det är en av förklaringarna till att skatteunderlagsprognosen justeras ned, men det innebär förstås också att det bör bli en lägre kostnadsökningstakt. Man ska få lite hjälp där att kompensera för intäktsbortfallet.

Det här är sådant som bara nationalekonomer håller på med. Reala skatteintäkter är det ingen som sitter och funderar på hemma vid köksbordet. Men man har de nominella skatteintäkterna och sedan justerar man ned för den prisökningstakt som är. Det är rimligt att göra så, för det är klart att 100 kronor är olika mycket beroende på hur prisläget ser ut. Då ser vi att framför allt 2010 blir det en rejäl minskning av skatteintäkterna i reala termer, medan vi håller oss relativt konstanta 2009 under den givna förutsättningen att vi kommer att klara av att ha samma låga löneökningstakt som i privat sektor. Det finns ju ett konjunkturmönster som innebär att löneökningstakten går ned i lågkonjunktur och upp i högkonjunktur, men det svänger också mer i normala fall i den privata sektorn än i kommunerna.

Vi räknar alltid med samma löneökningstakt, för vi vill inte göra några prognoser på de löneökningar som ska läggas ut i lokala varv och i centrala förhandlingar så att vi inte blandar oss i den delen av vår verksamhet som vi ju också är ansvariga för. Men det innebär att vi här sannolikt får en överdrivet optimistisk bild av hur mycket som kommunen anser ha möjlighet att ta hem i form av kostnadsbesparingar på lönesidan, tror jag. Det här är ett sätt att räkna som ger oss en relativt positiv bild av läget.

Utskottet frågar om resursbehoven, framför allt de demografiska förändringar som pågår, alltså befolkningsförändringar. Fyrtioalsterna är en omtalad generation som ska kosta den offentliga sektorn mycket pengar, men de har också genererat mycket skatteintäkter. De har rätt att kräva sin del av den offentliga välfärden när det kommer dithän.



1 Nu är vi på väg in i sjukvården. Det är landstingen som möter äldreboomen, som vi kallar den, först. För kommunernas del kommer det här att dröja ett tag. I själva verket är äldreboomen i kommunerna just nu väldigt  
5 liten. Äldreomsorgens kostnadstryck är lägre än på mycket länge till följd av befolkningsförändringar. Däremot har det börjat ta fart i landstingssektorn.

När man fyller 65 blir man lite skröpligare för varje år som går. Det gäller väl hela tiden, men det tar fart lite grann efter pensionsåldern. Det är det som syns i de här kurvorna. Tittar man sedan på den faktiska kostnadsutvecklingen har den hela tiden varit högre. Det innebär att det inte räcker med demografin för att förklara det som sker. Men det finns ett underliggande rätt starkt kostnadstryck från befolkningsförändringar som man måste bära i minnet. Vi bör i normalfallet inte ha en oförändrad verksamhet från år till år. Vi har fler och mer resurskrävande kunder som kommer till för varje år som går.

Sedan har vi den medicinsk-tekniska utvecklingens konsekvenser. Det kanske illustreras bäst genom att man tittar på läkemedelskostnaderna. Det är ett område där det ständigt kommer fram nya botemedel som är effektiva och ofta ganska kostnadskrävande och som man i regel måste ta i bruk för att de faktiskt bidrar till att lindra och bota allvarliga sjukdomar.

Vi hade några år där läkemedelskostnaderna ökade väldigt långsamt till följd av att ett antal patent gick ut och vi samtidigt införde den mycket kloka och förtjänstfulla generikareformen som innebar att man skulle använda sig av de parallellimporterade preparat som var billigast i stället för de gamla, dyra patenterade. Det ledde till en jättelik kostnadspress på vissa breda läkemedel som sjönk med mellan 50 och 80 procent i pris under några år. Den perioden är nu över. Framöver får vi räkna med att läkemedelskostnaderna kommer att öka snabbare än vad skatteunderlaget gör. För vi har inga sådana motsvarande patentutgångar, och generikareformen har fått ett genomslag redan. Så här ligger också ett tryck på landstingen som överstiger vad som innebär oförändrad verksamhet.

När det gäller kommunerna har jag ritat in kurvor för respektive verksamhet. Det börjar på index 100. Värdena på y-axeln är inget annat än indextal. Om det är 105 är det 5 procent mer än när det började. Är det 95 är det 5 procent mindre än det började. Och allting börjar 2006 i det här diagrammet.

Man kan se att den streckade kurvan i mitten är den totala demografiska behovsökningen, befolkningsförändringarnas samlade genomslag på de kommunala budgetarna när man väger ihop allting. Det är ganska litet. Det är knappt ½ procent om året, mellan 0 och ½ procent om året under de kommande åren. Det ansluter till det jag sade tidigare.

Det demografiska trycket på kommunerna är inte så hårt nu som det har varit och som det kommer att bli när fyrtiotalisterna så småningom ska ha hjälp i äldreomsorgen. Men grundskolan och gymnasieskolan krymper så småningom i omfattning – jag tror att Lennart var inne på det i inled-

RixEdit 3.4.3.11	
Version	21 TB:208
Märkning	
Skapad	2009-05-04
Användare	pa9927aa
Databas	RixEditSj / DokumentLager_Rixdb
Trycklov	
Justering	2009-05-26

ningen. Det är inte konstigt att man vill minska på lärarkåren i kommunerna under de här åren. Nu blir det färre barn, både i grundskolan – det har det varit under flera år – och i gymnasieskolan. Samtidigt växer behoven inom barnomsorgen och äldreomsorgen. Då måste man kunna frigöra de resurserna för att anställa mer personal i de andra verksamheterna.

På ett sätt får man väl närmast se det som ett friskhetstecken ur ekonomisk synvinkel att man klarar av den omställningen och att några lärare då tyvärr måste lämna sin anställning för att man ska kunna tillgodose behoven inom de andra verksamheterna.

Den bild som ni nu ser visar den trendmässiga ökning av antalet inskrivna barn i förskolan och kostnadsökningar för LSS som vi under lång tid har sett. Det är alltså inte en rent demografisk beskrivning. Samma bild där man enbart tar hänsyn till befolkningsförändringarna finns med i materialet ni har fått. Jag ska inte gå igenom detta, och jag kan för övrigt säga att jag kommer att hoppa över en del bilder rätt snabbt. De får väl betraktas som så kallat bonusmaterial som ni gärna får titta på i efterhand om ni vill.

Sedan kan man väl säga något ord – för det berördes också i de frågeställningar som vi fick oss tillsända av utskottet inför mötet – om det här med förväntningar på välfärden. Det är, i varje fall i ett långsiktigt perspektiv, tror jag, en ytterst väsentlig fråga att ta hänsyn till.

Nästa bild kan väl tyckas vara lite anakronistisk just i dag när vi pratar om lågkonjunktur, men den visar också att även den djupaste lågkonjunktur faktiskt bara har en mycket marginell inverkan på vår långsiktiga välfärdsutveckling. 90-talskrisen är ju inritad i bilden, men tittar man på bruttonationalproduktens utveckling per capita från 1950 och framåt är det en mycket kraftig ökning. Det är en fyrdubbling eller nästan en femdubbling av siffrorna. Det säger att vi har blivit rikare. Det betyder att i alla fall vid oförändrade skattesatser ökar den privata konsumtionen också någonstans i denna storleksordning. Då kan vi köpa oss allt bättre saker och unna oss allt längre ledigheter och allt fler och bättre materiella ägodelar.

Det vore väl konstigt om man inte i den världen också så småningom kommer att ställa större krav på den kommunala servicen. Det är naturligtvis ingen fråga som man behöver beakta när man ska fastställa statsbidragen för 2009, men jag tror att man ska ha en förståelse för det när man tittar på vad det är som driver kostnadsutvecklingen i kommuner och lands- ting på lång sikt.

Varför är det så att vi år ut och år in faktiskt ökar kostnaderna mer än vad demografin kräver? Jo, det är ju naturligtvis för att medborgarna förväntar sig att också den offentliga välfärden ska kunna leverera någonting som är bättre än vad det var under förra decenniet och att man kan ta del av den allmänna välfärdsutveckling som sker genom den ekonomiska tillväxten.

1 Tyvärr sker inte detta per automatik. Det är det den här bilden med text  
som jag nu visar är tänkt att förklara. Jag vet inte om den lyckas, men ni  
får läsa den efteråt. Det beror på det här som vi brukar kalla för Baumols  
5 dilemma, nämligen att ekonomisk tillväxt inte leder till mer resurser för  
den offentliga välfärden. I stället måste vi antingen höja skatterna, skjuta  
till statsbidrag eller låta folk betala mer ur egen ficka.

Jag tror inte att jag har tid att fördjupa mig i detta mer. Jag ska i stället  
säga några korta ord om följande: Givet de relativt positiva makroekonomiska  
10 prognoser som vi har kan man se på landstingens och kommunernas  
resultatutveckling och totala ekonomi framöver. Då har vi skisserat två  
alternativa scenarier som inte något av dem är avsedda att utgöra en egentlig  
prognos, utan det är ett sätt att illustrera att vi inte riktigt vet hur  
landstingen och kommunerna kommer att hantera situationen.

Denna bild visar hur det blir om vi nu antar att kostnadsutvecklingen  
15 fortsätter obrutet i den historiska takt som den har gjort givet de skatteprognoser  
som vi nu gör. Det är bara att konstatera att då går det åt pepparn.  
Då kommer vi mycket snabbt att hamna i en situation där majoriteten av,  
för att inte säga alla, landstingen kommer att ha underskott, och de totala  
underskotten kommer att ligga ned mot 10 miljarder kronor. Vi har helt  
20 enkelt en ohållbar situation för landstingssektorn. Detta är väl inte ett troligt  
huvudscenario egentligen. Men då är frågan vad som kommer att ske.  
Hur mycket kommer man att låta resultaten gå i väg, och hur mycket kommer  
man att skära ned på verksamheten?

Det här avser vi att fråga kommuner och landsting om i den enkät som  
25 vi går ut med inför ekonomirapporten, men vi har inte haft möjlighet att  
göra det inför detta möte. Men ett tänkbart illustrativt scenario är att man  
låter resultatet försämrats men ändå inte gå under noll på aggregerad nivå  
under de kommande tre åren – 2009, 2010 och 2011 – så att man inte når  
upp till det finansiella målet som vi lite grovt har satt för sektorn där vi  
30 säger att man behöver 2 procents överskott för att klara de långsiktiga utmaningarna  
som sektorn står inför, men att man sedan 2012 som skulle vara ett mer normalt år  
återgår till att uppnå de finansiella målen. Det kräver då kostnadsanpassningar  
som visas i den blå kurvan i bilden. Verksamheten måste under några år spara  
och sedan ligga kvar på den nivån. Det vill  
35 säga att man inte har råd med några utökningar alls egentligen fram till 2012.

Tittar man på gapet som uppstår mellan den trendmässiga ökningen av  
kostnaderna som vi har följt under hela 2000-talet och det man faktiskt  
40 har råd med under de kommande åren ser man att det handlar om ett gap  
på 5–10 procentenheter.

På kommunsidan ser ekvationen lite bättre ut, men fortfarande är det så  
att om man skulle tillåta sig den trendmässiga kostnadsökningen, som är  
lägre i kommunerna än i landstingen, skulle ekonomin också gå åt pepparn.  
Dock skulle den inte gå lika mycket åt pepparn.

RixEdit 3.4.3.11	
Version	21 TB:208
Märkning	
Skapad	2009-05-04
Användare	pa9927aa
Databas	RixEditSgl / DokumentLage r_Rixdb
Trycklov Justering	2009-05-26

Jag tror inte heller att detta är ett realistiskt scenario, utan om man gör som vi gjorde när vi tittade på den förra bilden och konstaterar att det nog är rimligt att resultaten blir lägre under de kommande åren och kanske hamnar på en halv procent av omslutningen, kanske några miljarder kronor, och sedan kommer upp till 2 procent 2012 igen – ja, då har vi ett kostnadsanpassningskrav som ser ut som den blå linjen på bilden.

Det betyder återigen besparingar under åtminstone 2010 och kanske under 2011 med tanke på de, tror jag, alltför optimistiska förutsättningar vi har för kalkylen. Sedan kommer en utplaning.

På nästa bild ser vi ett annat sätt att visa – jag har inte motsvarande bild för landstingen – vad det handlar om i pengar för kommunerna. De blå staplarna visar gapet mellan behov och resurser, alltså det som demografin innebär i form av krav tillsammans med ambitionsökningar och det som man har råd med. Det handlar om tal som successivt går upp mot 15 miljarder kronor år 2012.

Vi sitter ju på huvudkontoret, höll jag på att säga, på Hornsgatan och bedömer den kommunala ekonomin. För att inte hamna helt i en bubbla har vi också gått ut och frågat kommuner och landsting hur de ser på verkligheten, och det är en vansklig uppgift att få exakt kläm på hur de gör, för de har naturligtvis olika förutsättningar för sina budgetar. Vi kan inte riktigt med säkerhet klara ut vilken prognos de har haft som grund för sina bedömningar, men om vi helt enkelt frågar dem hur de ser på framtiden när det gäller personalutvecklingen – det gjorde vi för en månad sedan ungefär – oaktat att vi inte vet exakt vilken budgetförutsättning de har lagt in i den beräkningen är prognosen, att det skulle bli en personalminskning på ungefär 15 000 bland dem som svarade.

Hälften av kommunerna och två tredjedelar av landstingen svarade. Det är svårt att ha en uppfattning om hur bortfallet ser ut – om de är representativa eller om de avviker från dem som har svarat. Men en gissning är att de i genomsnitt kommer att redovisa en personalminskning de också man frågar dem. Storleken är dock mycket svår att bedöma.

Stockholm har sedan dess inkommit med en rättelse till sitt svar till vår undersökning. Man hade redovisat 4 000 i personalminskning, vilket visade sig vara verksamhetsöverföringar till privat verksamhet. Den totala siffran ligger nu alltså på ungefär 10 000 i enkätsvaren. Jag skulle tro att med de förändrade budgetförutsättningar som vi har levererat sedan dess och med beaktande av att inte alla har svarat handlar det säkert om 20 000 som man planerar att minska med under de kommande två åren. Men det är en gissning.

Jag vill bara kort repetera. Vi är ju här för att vi vill någonting också och inte bara för att vi blivit inbjudna. Lennart berörde detta i inledningen, och jag vill bara ge er några bra argument om ni till äventyrs skulle fundera i dessa banor.

1 Jag har ju redan berört de ökade behoven, men det som kanske är ett  
minst lika viktigt argument tycker jag – det är ju inte bara jag och vi som  
har sagt detta – är att det är väldigt onödigt att kommunsektorn i detta  
5 läge ska bidra till att förvärra en lågkonjunktur som sannolikt kommer att  
bli ganska djup. Man flyttar egentligen bara pengar och folk mellan olika  
offentliga konton när man tar någon från den kommunala verksamheten  
och låter vederbörande gå ut i arbetslöshet och försörja sig via a-kassa.

Men man kan tillägga, tycker jag också – för det har varit en diskussion  
om det inte minst från regeringens sida – att det faktiskt är ett effektivt  
10 sätt att bedriva stabiliseringspolitik att ge pengar till kommuner och lands-  
ting. Man får ut mycket per satsad krona, eller omvänt så kostar varje nytt  
jobb inte så mycket.

Ni hörde säkert arbetsmarknadsminister Littorin prata om kostnader på  
flera miljoner kronor per skapat jobb för en del insatser som handlar om  
15 mer allmänna finanspolitiska stimulanser som tillfälliga skattesänkningar,  
momsförändringar, höjda barnbidrag och så där, men detta ligger inte alls  
i den storleksordningen. Jag vågar inte ge någon exakt siffra, men det är  
en bra bit under en miljon kronor. Det är snarare en halv miljon kronor  
per jobb som skapas, skulle jag vilja lova, därför att pengarna stannar i  
20 Sverige, och de kommer i de allra flesta fall att användas i verksamheten  
och inte sparas.

Slutligen, och jag vet inte om jag behöver beröra detta, för det är ni  
egentligen välinformerade om, men det har ju varit en diskussion i mass-  
media om hur mycket pengar kommuner och landsting egentligen har fått.  
25 Jag tror att vi kanske har klarat ut den diskussionen med Finansdepartemen-  
tet vid det här laget. Jag vill bara tala om att vi nog egentligen inte har  
några olika uppgifter eller bilder av hur det ser ut utom när det gäller det  
som handlar om sänkt socialavgift för anställda under 26 år. Vi har uppfatt-  
ningen att det handlar om ett resurstillskott på 1,1 miljarder kronor, och  
30 Finansdepartementet menar att det handlar om 3 miljarder kronor. Jag har  
inte riktigt lyckats reda ut vad skillnaden består i.

I övrigt har det nog handlat mycket om hur man väljer att summera  
siffror. Vi vill gärna se det som att det är nivåförändringarna på resurserna  
som är intressanta, men i vissa sammanhang har det summerade resurstill-  
35 skottet presenterats. Man har summerat *alla* resurser som ges totalt sett  
över flera år, och då får man ju stora tal. Men de pengar man får ett år  
går ju nästa år till att finansiera samma sak som förra året. Så räknar man  
dem igen kan man inte räkna dem som någonting som möjliggör en utök-  
ning av verksamheten. Det är väsentligt att den pedagogiska distinktionen  
40 blir klar, tycker jag. I övrigt står det var och en fritt att räkna hur man  
vill, naturligtvis. Det viktiga är att man vet vad siffrorna illustrerar.

Men det betyder, med vårt sätt att räkna i alla fall, att det 2009 sker en  
del saker som innebär klara förbättringar för kommuners och landstings  
ekonomiska förutsättningar, men 2010 och 2011 finns det mycket margi-  
nella beslut om resurstillskott.

RixEdit 3.4.3.11	
Version	21 TB:208
Märkning	
Skapad	2009-05-04
Användare	pa9927aa
Databas	RixEditSql / DokumentLage r_Rixdb
Trycklov Justering	2009-05-26

Jag ber om ursäkt. Det där ska jag inte beröra nu, för det har Lennart redan berört. 1

*Ordföranden:* Tack för det! Vi hälsar också Lena Micko välkommen. Hade du också några ord att säga innan vi går över till nästa avdelning? 5

*Lena Micko, Sveriges Kommuner och Landsting:* Jag kan börja med att beklaga att tågen tyvärr var inställda i dag på morgonen, så det är därför jag är sen.

Vi är överens politiskt om vikten av att försöka föra fram behoven som finns i kommuner och landsting i dag. Allmänt är det ändå så att med tanke på hur det ser ut, med den lågkonjunktur som råder i Sverige och med alla de varsel som är lagda på arbetsmarknaden, är det till slut kommunerna kvar som får ta ansvar. 10

Situationen förvärras kraftigt när det är så pass många människor som kanske inte kan få ta del av arbetsmarknadspolitiska åtgärder därför att tiden inte räcker och det är en omställningsperiod och så vidare. Vi ser också att det ekonomiska biståndet ökar, och det är inte minst fjärde kvartalet förra året som den ökningen syns. Sedan avvaktar vi naturligtvis när det gäller hur det kommer att se ut i år, men det är en oro som finns i många kommuner kring just detta läge. 15

Det jag skulle vilja peka på är långsiktigheten. Jag förstår att både Lennart och Clas har berört detta, men frågan är om det finns något slags stabilitet över tid. I dåliga tider behöver man ta till sig vad man gjorde när det gick bra. Möjligheten att plana ut och stabilisera ekonomin och att fundera på fondmöjligheter eller liknande är ett alternativ. 20

Jag vill understryka att de flesta kommuner och landsting faktiskt försöker göra vad de kan för att också planera för de sämre tiderna, men om det inte är möjligt att också göra detta med de tekniker som finns i dag finns det all anledning att titta på det. 25

En annan sak som jag tycker också spelar roll är just detta med statsbidrag. Det handlar ju ändå om att det är ersättningar för de beslut som riksdag och regering tar, alltså samhällliga åtaganden. Det är självklart att det är beslut som vi också tar på lokal nivå, men det är ersättningar för någonting som vi ska göra på lokal nivå. Jag tror att det är viktigt att understryka att det är ett nationellt ansvar att finansiera det. 30

Medborgarnas krav när det gäller att få service, en bra verksamhet och en bra välfärd är naturligtvis berättigade. Vi lever på den lokala nivån med att försöka motsvara dem, och jag tror jag inte att de kommer att minska. 35

En fråga som jag tycker att det alldeles särskilt finns anledning att också markera är att kraven inte direkt minskar på att finansiera olika åtaganden, och då tänker jag på infrastruktur. 40

I dag är det faktiskt så att regeringen markerar att vi ska vara med och betala för det som är statligt ansvar. Det trycker definitivt undan den övriga välfärden.

1 Vi har ett ansvar för att se till att vi klarar mycket av det som görs i  
kommunal och regional infrastruktur, och ibland, inte minst när det hand-  
lar om att få vägar och järnvägar att fungera bra, kan detta flyta samman.  
Men vi ser en positionsförskjutning som är väldigt allvarlig när det marke-  
5 ras tydligt från regering och myndigheter att vi ska vara med och finansiera  
det som är statligt ansvar. Det tränger definitivt undan vår möjlighet  
att kunna finansiera den lokala välfärden.

*Ordföranden:* Då tackar vi företrädarna för Sveriges Kommuner och Lands-  
ting för era genomgångar och synpunkter. Vi lämnar över ordet till Mats  
10 Dillén som är generaldirektör för Konjunkturinstitutet.

Vi ska byta positioner lite grann här för att lyssna på Mats föredrag-  
ning, men efter pausen sätter vi alla medverkande där framme och försö-  
ker ha dem på samma ställe. Varsågod, Mats Dillén!

*Mats Dillén, Konjunkturinstitutet:* Tack! Vid min sida har jag Jenny von  
Greiff som är ansvarig för våra prognoser på KI och har mer detaljkunskaper  
15 än vad jag har. Hon är ansvarig för våra prognoser för den kommunala  
sektorn.

Jag tänkte först prata utifrån den prognos som vi kom med i december.  
20 Vi håller just nu på med en ny prognos som vi publicerar den 31 mars. Vi  
har just börjat med det arbetet och har väl en känsla av vartåt det barkar.  
Jag kan kanske säga någonting om det längre fram, men utgångspunkten  
för det jag säger nu är den prognos som vi gjorde i december.

Sedan tänkte jag säga några ord om balanskravet och prata lite kort om  
25 framtida utmaningar för kommunsektorn.

När vi gör prognoser nu för tiden på Konjunkturinstitutet gör vi också  
prognoser för finanspolitiken. Den prognos som vi gjorde i december inne-  
bär stimulanser motsvarande 7 miljarder 2009 och ytterligare 50 miljarder  
30 2010.

Sedan gör vi en fördelning av dessa åtgärder, men den är ganska scha-  
blonmässig. Vi har inga egna uppfattningar om vad man bör och inte bör  
satsa på. I den mån vi inte har fått tydliga politiska signaler som exempel-  
vis för 2010 – för 2009 vet vi kanske lite mer – har vi lagt 25 miljarder i  
skattesänkningar och 25 miljarder i utgiftshöjningar. De här 25 miljarderna  
35 utgörs av utgifter för offentlig konsumtion och investeringar.

Då går vi över till kommunsektorn. En del pengar går till staten i form  
av arbetsmarknadspolitiska åtgärder, forskning, vägunderhåll och dylikt.  
Men det som vi har lagt ut på kommunsektorn är ytterligare 1 ½ miljard  
2009 och sedan 14 miljarder 2010 i tillskott utöver vad som gäller enligt  
40 gällande regler och beslut, och det avser bland annat statsbidragen.

Sedan gör vi en fördelning som också är ganska proportionell och läg-  
ger de här tillskotten på primärkommuner och landsting i form av ökade  
statsbidrag.

Detta kommer sedan in och påverkar vår prognos. Jag tänkte att vi  
skulle fokusera på sysselsättningen.

RixEdit 3.4.3.11	
Version	21 TB:208
Märkning	
Skapad	2009-05-04
Användare	pa9927aa
Databas	RixEditSgl / DokumentLage r_Rixdb
Trycklov	
Justering	2009-05-26

Här ser ni ett stapeldiagram som beskriver sysselsättningen dels i näringslivet, dels i hela den offentliga sektorn och i kommunsektorn. 1

När vi tittar på den första stapeln kan vi studera den historiska utvecklingen och beröra frågan om kommunsektorn har betett sig procykliskt eller kontracykliskt. En enkel illustration är att om näringslivets sysselsättning ökar och den samtidigt minskar i kommunsektorn är politiken kontracyklisk. Men går det åt samma håll är den procyklisk. 5

Det är ett enkelt mått. Man pratar mycket om att kommunerna betar sig procykliskt eller kontracykliskt. Jag vet ingen säker definition på detta, men det skulle kunna vara en definition att titta på just sysselsättningen. 10

Man ser då till exempel att sysselsättningen i näringslivet föll under 2002–2004, och då steg den samtidigt i kommunsektorn. Det var en period med typisk kontracyklisk politik. Även 2008 var kontracykliskt, då vi trots en snabb sysselsättningsökning i näringslivet har sett en sysselsättningsminskning i kommunsektorn. Men det finns också år som 2001 och 2006 som är tydligt procykliska. Man kan alltså inte säga att det finns någon procyklikalitet som syns hela tiden. Ibland har det varit procykliskt och ibland har det varit kontracykliskt och ofta snarare lite mer kontracykliskt än procykliskt. 15

Detta var utfallsåren. Låt oss sedan gå till prognosåren, framför allt 2009 och 2010. I december hade vi totalt sett en sysselsättningsminskning i vår prognos för 2009 med 2 procent och 2010 med 1 procent. Det fördelade sig då på följande sätt: Det var en sysselsättningsminskning i näringslivet på ungefär 3 procent 2009 och på ungefär 2 procent 2010. Sammanlagt skulle det bli en sysselsättningsminskning i näringslivet med 5 procent. Men i hela ekonomin hade vi då bara en sysselsättningsminskning på 3 procent. Det berodde på att de statsbidragshöjningar som vi har prognostiserat räcker till att hålla sysselsättningen i kommunsektorn på en i stort sett oförändrad nivå, lite ned 2009 och lite upp 2010 men inga stora effekter. 20

Om vi som ett exempel skulle tänka oss att vi skulle ha samma negativa sysselsättningsutveckling i kommunsektorn som i näringslivet så att sysselsättningen även där föll med 3 procent 2009 och 2 procent 2010, ja då skulle vi få en sysselsättningsminskning i hela ekonomin på 5 procent i nivå 2010 i stället för de 3 procent som vi har prognostiserat. Det illustrerar lite grann statsbidragens betydelse för sysselsättningen. 25

Det kan samtidigt sägas att de statsbidragsnivåer eller de tillskott som vi har lagt in inte har varit så stora att de har gjort den kommunala sysselsättningen tydligt kontracyklisk. Den ligger mer neutralt med små förändringar i sysselsättningsnivåerna. 30

Vi gör prognoser för finanspolitiken, men vi försöker också med hjälp av vår modell Kimod beskriva en utveckling i hela ekonomin utan ny finanspolitik. 35

40



1 Hur hade svensk ekonomi utvecklats med gällande regler och inga nya  
beslut eller nya tillskott? För kommunernas del, om de inte hade fått de  
här statsbidragshöjningarna som vi prognostiserade på 1 ½ respektive 14  
5 miljarder, hade det blivit en sämre sysselsättningsutveckling i den offentliga sektorn – diagrammet visar hela den offentliga sektorn – än den lilla sysselsättningsuppgång som satsningarna på den offentliga sektorn ger i vår prognos. Så får vi en sysselsättningsminskning framför allt 2010 upp-  
10 går den till närmare 2 procent.

Nästa bild handlar om hela den offentliga sektorn. Om vi går ned på  
15 kommuner och landsting ser vi, som vi också såg i förra diagrammet, att med tillskott på 1 ½ respektive 14 miljarder skulle vi kunna hålla en i stort sett oförändrad sysselsättning. Utan höjda statsbidrag och utan ytterligare tillskott skulle sysselsättningsnivån 2010 vara ungefär 25 000 lägre. Det är i och för sig en grov uppskattning, men det är en uppskattning som är konsistent också med de modellkörningar som vi har gjort.

Vi tror också att statsbidragshöjningar får störst sysselsättningseffekter i landstingen eftersom landstingens ekonomiska situation är mer ansträngd. Jag antar att man i första hand försöker upprätthålla en oförändrad personalstyrka och i andra hand uppnå positiva resultat.

20 Däremot har, enligt vår bedömning, primärkommunerna en något bättre ekonomisk situation, så där kan man inte räkna med att tillskott ger lika stora sysselsättningseffekter.

Läget är förstås väldigt svårbedömt, och det här som jag har visat er nu utgår från vår bedömning i december. Vi håller som sagt på med en ny prognosomgång och jag kan väl säga så mycket som att vi trots att vi har reviderat ned våra tillväxtprognoser i snabb takt tyvärr ständigt har blivit  
25 överraskade av ytterligare negativ information. Det tydligaste exemplet är väl det väldigt svaga bnp-utfallet som vi fick för det fjärde kvartalet då bnp:n jämfört med det fjärde kvartalet 2007 föll med närmare 5 procent, vilket var en mycket kraftig minskning.

30 Det här ger då också sämre förutsättningar för kommunsektorn. Det är osäkert om de statsbidragshöjningar, eller tillskott, som låg i vår decemberprognos nu skulle räcka till att upprätthålla en oförändrad sysselsättning. Där kan situationen se lite olika ut. Vi kunde i vår decemberprognos notera att vi ändå hade ett visst positivt resultat i primärkommunerna. Men i landstingen tror jag att det är stor risk att den försämrade ekonomiska utvecklingen, också utan tillskott, kommer att leda till en ännu sämre sysselsättningsutveckling än den som låg till grund för vår prognos i december.  
35 Detta om prognosläget.

40 Avslutningsvis ska jag säga något kort om balanskravet, eftersom det var en av de frågor som ni var intresserade av.

Först delar jag den bedömning som man gör i Stemu-utredningen bland annat, där man skriver en del om balanskravet, att det finns goda skäl för att stabiliseringspolitik ska bedrivas på nationell nivå och inte på kommu-

RixEdit 3.4.3.11	
Version	21 TB:208
Märkning	
Skapad	2009-05-04
Användare	pa9927aa
Databas	RixEditSql / DokumentLage r_Rixdb
Trycklov Justering	2009-05-26

nal nivå. Därför är det bra med ett balanskrav i kommunsektorn, så att de inte kan stimulera den kommunala ekonomin genom att göra stora budgetunderskott och så vidare. Det är rimligt.

Problemet med balanskravet är att den kommunala skattebasen varierar med bnp och att det då finns risker för ett procykliskt beteende i den kommunala konsumtionen och i den kommunala sysselsättningen.

De här procykliska variationerna kan man minska. Ett sätt är att låta de kommunala inkomsterna konjunkturutjämnas. Det enklaste sättet är väl att man tar något glidande medelvärde över en period som är tillräckligt lång, som motsvarar ungefär en konjunkturcykel. Sedan får kommunerna inkomstökningar som motsvarar ett genomsnitt. Men det innebär samtidigt naturligtvis att större variationer kommer in i den statliga budgeten.

Det andra sättet är att utnyttja statsbidragen som stabiliseringspolitiskt instrument, och det leder förstås också till större variationer i statsbudgeten.

I dag görs statsbidragstillskott ofta på ett diskretionärt sätt, och det kan finnas vissa nackdelar med det. Dels ger det dåliga planeringsförutsättningar för kommunerna – de vet inte i dagsläget hur den ekonomiska situationen ser ut 2010 exempelvis. Det kan hända att de drar ned personalstyrkan i onödan, och sedan kommer det tillskott i budgeten. Dels kan det uppstå en olycklig förhandlingssituation mellan kommunsektorn och staten, i det att om man visar sämre resultat kanske man ökar sannolikheten att få statsbidragshöjningar. Ett alternativ vore att ha ett statsbidragssystem som är mer regelbaserat, och då skulle det i princip vara ekvivalent med att utjämna de kommunala skatteinkomsterna. Det skulle kunna utformas på det sättet.

Avslutningsvis ska jag säga några ord om framtida utmaningar för kommunsektorn. Clas Olsson var ganska grundlig på det här området. Jag går snabbt igenom två bilder.

Den första bilden visar den demografiska utvecklingen. Då ser vi att i närtid ökar andelen personer över 65 år kraftigt fram mot 2020. Därefter får vi en mycket kraftig tillväxt i antalet personer över 80 år, vilket naturligtvis kommer att innebära en stor belastning för den kommunala sektorn.

Vi har gjort egna beräkningar av hur det demografiska trycket påverkar kommuner och landsting. Vi har då utnyttjat statistik som visar hur olika ålderskategorier utnyttjar offentliga tjänster, och sedan har vi gjort demografiska framskrivningar. Då får vi den demografiskt betingade efterfrågan. Vi ser att det är framför allt landstingen som under de närmaste åren möter ett växande demografiskt tryck, medan kommunerna lite längre fram i tiden får en snabb tillväxt i den demografiska efterfrågan. På sikt är trycket stort på både primärkommuner och landsting.

Utöver detta – det här är bara en demografisk framskrivning – kan det ställas krav på att den offentliga konsumtionen också ska följa den allmänna utvecklingen i ekonomin, högre bnp och den högre materiella standard som vi hela tiden får med en växande bnp vad gäller möjligheterna att införskaffa varor och tjänster. Man kanske vill ha motsvarande

1 högre kvalitet och större volymer när det gäller kommuner och landstings-  
tjänster, och i sådana fall blir trycket ytterligare större än vad en rent  
demografisk framskrivning indikerar.

Det var vad jag hade att säga.

5 *Ordföranden:* Ett stort tack till dig, Mats Dillén, för denna föredragning.

Vi byter föredragshållare och lyssnar på statssekreterare Dan Ericsson  
från Finansdepartementet, den del som ansvarar för kommunal ekonomi.

10 *Dan Ericsson, Finansdepartementet:* Jag tackar för möjligheten att få ge  
vår syn på de frågeställningar som ni har ställt upp, och jag ska försöka  
klara av ungefär alla frågeställningar med några bilder.

Jag har också med mig Dan Johansson, departementsråd och chef för  
enheten för kommunal ekonomi, Eva Eklund, departementssekreterare, och  
Daniel Liljeberg, politiskt sakkunnig.

15 Jag vill visa en bild för att sätta in frågan i sitt sammanhang. Mats Dil-  
lén nämnde nyss bnp-utvecklingen. Det här är en tydlig bild på vad som  
har hänt mycket snabbt – det är mycket snabba förändringar. Det är sista  
kvartalet förra året som visar att vi nu har en negativ utveckling vad gäller  
20 bnp på 4,9 procent. Det är alltså en dramatisk utveckling. Det kan vara  
bra att ha det med i bilden innan vi går in på att diskutera den kommunala  
ekonomin.

Det här påverkar givetvis de offentliga finanserna mycket kraftfullt. Vi  
har också Riksgäldens senaste prognos om utvecklingen när det gäller över-  
skott, som vänds från 135 miljarder till ett lånebehov i samma storleksord-  
ning. Den här förändringen har alltså gått väldigt snabbt. Det är något som  
25 ska hanteras på den nationella nivån, och det ska också hanteras på den  
kommunala och landstingskommunala nivån.

Samtidigt har vi sett på bilderna att det har varit relativt hyggligt ställt  
med skattebaser, och den politik som har förts genom att få människor i  
30 arbete har stärkt skattebasen. Det kan finnas anledning att påminna om att  
det är grunden för kommunernas och landstingens ekonomi att vi har män-  
niskor i arbete, att vi nu kan behålla människor i arbete och att vi ska  
försöka jobba än hårdare med den delen.

35 Av kommunsektorns intäkter är det 82 procent som kommer från annat  
håll än statsbidrag. Statsbidragen utgör som intäktskälla ungefär 18 pro-  
cent av kommunsektorn. Det handlar alltså om betydligt mycket mer när  
vi diskuterar kommuner och landsting.

40 Sedan kan vi se på kommunsektorns resultatutveckling och prognoserna  
framöver, och det som redan har framgått av tidigare föredragande. Det är  
lite överspelat, men jag går på de officiella siffror som har redovisats tidi-  
gare från olika håll. Precis som den förra bilden visade sker det snabba  
förändringar, och det måste vi ta höjd för. Men det går inte att komma  
ifrån att kommunsektorn nu står inför stora utmaningar under de närmaste  
åren.

RixEditt 3.4.3.11	
Version	21 TB:208
Märkning	
Skapad	2009-05-04
Användare	pa9927aa
Databas	RixEdittSgl / DokumentLage r_Rixdb
Trycklov Justering	2009-05-26

Samtidigt har staten, som har redovisats här, gjort en del satsningar. Vi har sänkt arbetsgivaravgifterna. Vi har gjort tillskott vad gäller fastighetsavgiften, som har överförts till den kommunala nivån, och det handlar om ett antal miljarder. Vi har gjort riktade satsningar i syfte att förbättra kvalitet och tillgänglighet.

Även om vi ser på de här tillskotten ser vi att ekonomin i kommunsektorn försämras. Det innebär också att expansionsutrymmet minskas betydligt under de närmaste åren, till följd av den kraftiga nedrevideringen av prognoserna för tillväxt och sysselsättning.

Jag vill ändå påminna om att vi har ett hyggligt gynnsamt utgångsläge när vi går in i det här skedet. Efter den förra ekonomiska krisen i början av 90-talet har kommunsektorns finanser successivt förbättrats. Det var en tillfällig försämring 2002 som en följd av konjunkturförsvagning. Men för 2008 har regeringen prognostiserat ett resultat på nära 9 miljarder. SKL prognostiserade tidigare 10 miljarder och Konjunkturinstitutet 8 miljarder. Det är alltså för det år som vi har bakom oss. Sedan finns det prognoser som pekar på 2009 och 2010 där vi konstaterar att det faller, och vi kan tänka oss att det kommer att bli ännu sämre. Vi vet inte detta, och den osäkerheten har också redovisats i de tidigare föredragningarna.

Att vi trots allt har kunnat gå in i den här situationen i ett någorlunda hyggligt läge beror på att det är ett ökat antal arbetade timmar. Det är det som har betydelse för den reala tillväxten i den kommunala skattebasen. Givetvis har man också kommunalskatten att laborera med, och man har statsbidragsdelarna.

Det är uppenbart att det har funnits ett utrymme att utöka verksamheterna och förbättra kvaliteten i välfärdsarbetet. Vi kan konstatera att den sammanlagda resultatnivån 2005–2007 har legat på mellan 13 och 15 miljarder. Det motsvarar alltså mer än 2 procent av summan av skatteintäkter och generella statsbidrag. Det torde motsvara vad många kommuner och landsting bedömer vara förenligt med god ekonomisk hushållning.

Jag vill understryka att regeringen också fortsättningsvis kommer att värna välfärdens kärna. Det handlar om skola, vård och omsorg. Det här är inte bara torra siffror, utan det är en verklighet där ute i kommunerna och i landstingen. Det är verkligen upp till både staten och kommuner och landsting att värna dessa verksamheter. Det handlar ytterst om människor av kött och blod, i vården, i omsorgerna och i skolan.

De nya bedömningarna från regeringens sida vad gäller den ekonomiska utvecklingen kommer att presenteras i samband med den ekonomiska vårpropositionen, som kommer om några veckor.

Jag ska göra en liten fördjupning av hur det ser ut. Andelen kommuner och landsting med positiva resultat ökade till 90 procent 2005–2007. År 2008 har andelen, enligt de preliminära uppgifterna, minskat till 75 procent för kommunerna och 50 procent för landstingen. Sannolikt kommer antalet kommuner och landsting med negativa resultat att öka 2009 och 2010. Vi kan jämföra till exempel med den förra lågkonjunkturen 2002–

1 2003. Då var det 30–40 procent av kommunerna och 55–75 procent av  
landstingen som redovisade underskott. Detta för att ha en jämförelse med  
motsvarande situation.

5 I fråga om god ekonomisk hushållning och balanskravet kan jag direkt  
slå fast att för att vi långsiktigt ska kunna konsolidera ekonomin krävs det  
positiva resultat, självklart. Vi kan jämföra god ekonomisk hushållning  
med statens krav på 1 procents överskott av det finansiella sparandet över  
10 en konjunkturcykel. Det är då viktigt att kommuner och landsting sätter  
mål och riktlinjer så att man klarar svängningar i konjunktur såväl som  
demografiska förändringar. Arbetet med att klara svängningar i ekonomin i  
framtiden är kanske ett väldigt centralt arbete för kommuner och landsting.  
Jag tycker att de tidigare redovisningarna också har visat det.

15 Jag kan också konstatera att kommunsektorns sammantagna kostnader  
ökade mellan 1980 och 2005 med 42 procent. Det är betydligt mer än vad  
demografin kräver. Det såg vi också på en bild här. Det är 27 procent mer  
än vad demografin krävt, alltså åldersförändringar. Det innebär också att  
det ligger ett väldigt stort ansvar på kommun- och landstingspolitiker att  
20 verkligen se på sina budgetar, vad som är väsentligt och centralt och vad  
som verkligen är välfärdens kärna, att satsa på detta. Vi ser här att det har  
funnits ett stort utrymme; man har tagit utrymme, och man har satsat mer  
än vad som egentligen krävs utifrån de demografiska kurvorna.

25 Målet god ekonomisk hushållning är den nivå som krävs för att konsoli-  
dera ekonomin. Balanskravet är bottenivån, det vill säga den minsta  
godtagbara nivån. Kommuner och landsting ska alltså i goda tider ha så  
pass goda resultat att man under de sämre tiderna ska kunna täcka det bort-  
fall som sker i och med en balanskravsnivå.

30 Den 1 januari 1992 togs förmögenhetsskyddet bort och ersattes av bestäm-  
melsen att kommuner och landsting ska ha god ekonomisk hushållning i  
sin verksamhet. Regeringen gav i vårpropositionen 1996 och budgetpropo-  
sitionen 1997 uttryck för oro över hanteringen och utvecklingen av den  
kommunala ekonomin. Reglerna om att budgeten ska upprättas så att intäk-  
terna överstiger kostnaderna tillämpades första gången för kommunerna  
räkenskapsåret 1999 och för landstingen 2000. Balanskravet slogs över,  
och förändringar gjordes då inför 2005.

35 Jag vill bara visa att detta är någonting som har introducerats för ett  
antal år sedan för att just hantera den ekonomiska situationen totalt. Man  
ser detta som ett gott instrument.

Jag ska inte gå in på de synnerliga skäl som finns för att hantera också  
negativa resultat, men den möjligheten finns.

40 God ekonomisk hushållning innebär att kommuner och landsting ska  
sätta mål och riktlinjer för att långsiktigt klara ekonomin. Vid god ekono-  
misk hushållning i kommuner och landsting behöver inte en konjunktured-  
gång påverka verksamheten och därmed förstärka konjunkturedgången.  
Instrumenten finns alltså redan på plats, om man ser hur man ska hantera  
det här.

RixEdit 3.4.3.11	
Version	21 TB:208
Märkning	
Skapad	2009-05-04
Användare	pa9927aa
Databas	RixEditSj / DokumentLage r_Rixdb
Trycklov Justering	2009-05-26

Jag kan också säga i den här diskussionen att det är klart att det finns en öppenhet att diskutera saker om det sker snabba förändringar. Men det är också viktigt att hålla stabilitet i de här delarna så att man inte tror att det är några enkla vägar att komma ur en djup lågkonjunktur. Det kanske skulle förvärra situationen ytterligare.

Nästa bild visar den procentuella förändringen av konsumtionsvolym och demografiskt betingad utveckling av konsumtionen. Det är lite av det vi redan har talat om. Jag kan säga att konsumtionsvolymen påverkas av ett antal faktorer, till exempel av antalet brukare av kommunala tjänster, självklart, och på längre sikt av den samhällsekonomiska utvecklingen.

Den kommunala konsumtionsvolymen har årligen förändrats mellan minus 0,3 procent och 2,4 procent under den senaste tioårsperioden. År 2008, förra året, uppgick ökningen till 2 procent, och ökningen var i genomsnitt 1,4 procent per år under perioden 1999–2008.

Att förändringen av kommunsektorns konsumtionsvolym oftast överstiger den demografiskt betingade utvecklingen av konsumtionen kan givetvis förklaras av politiska reformer och, som också har varit uppe i debatten, medborgarnas krav på utbud och kvalitet i den kommunala verksamheten och att de kraven ökar över tid. Men det är också här kommunpolitiker och landstingspolitiker som har att hantera och göra de avvägningarna.

På riksnivå är det demografiskt betingade trycket relativt jämnt, men många kommuner har varje år en ökande eller minskande befolkning i de för kommunsektorn mest betydande åldersgrupperna, vilket visar på ett konstant behov av omställning av verksamheterna i kommunsektorn. Vi kan ta den diskussion som var i går om lärarna. Ja, det är klart att det får effekter om vi har ett mindre antal elever, och kommunerna måste i god tid planera för hur de ska hantera den typen av svängningar.

Den sista bilden visar olika åldersgrupper och hur det förändras bara på tio år. Det är detta som är den kommunala utmaningen, den landstingskommunala utmaningen, att se vad det är för efterfrågan som kommer, vilka krav som kommer att ställas ett antal år framåt och hur åldersgrupperna är fördelade. Det är det här som kommunal planering handlar om. Här ser man tydligt relativt stora förändringar i gymnasieåldern till exempel. Man kan någorlunda på förhand räkna ut hur det kommer att se ut. Man ser också förändringarna vad gäller andelen äldre och barn.

Sådana här planeringsinstrument finns ute i kommunerna. Man har att hantera detta och också förbereda sin verksamhet och fatta beslut i sin verksamhet som gör att man kan hantera den här typen av förändringar. Till detta har vi också ett kommunalekonomiskt utjämningsystem, som ska hjälpa till att fördela det här på ett relativt rättvist och solidariskt sätt över landet. I just den delen har det precis tillsatts en särskild parlamentarisk kommitté för att gå igenom detta och se om man kan förbättra systemet ytterligare.

Jag landar där.

RixEdit 3.4.3.11	
Version	21 TB:208
Märkning	
Skapad	2009-05-04
Användare	pa0927aa
Databas	RixEditSaj / DokumentLage r_Rixdb
Trycklov	
Justering	2009-05-26

1 *Ordföranden:* Vi tackar Dan Ericsson för detta.

Vi bryter för en kaffepaus, och därefter ställer vi frågor och har en diskussion.

5 *Ordföranden:* Vi startar vår utfrågning och lägger upp det så att ledamöterna ställer frågor och riktar dem till någon eller några personer förhoppningsvis. Ni i panelen får också vifta om ni vill kommentera eller lägga till någonting eller kanske invända mot det någon annan svarar. Vi har alltså den öppenheten.

10 *Anna Lilliehöök (m):* Resultatet för 2008 har kommit från Statistiska centralbyrån, dock inte i detalj. Det visar att det som vi diskuterar här i mångt och mycket, nämligen kommunernas intäkter, faktiskt har fortsatt att gå upp. Vad som däremot slår mer mot resultatet är den fortsatta kostnadsutvecklingen.

15 Det är därför viktigt att vi tittar även på den delen. Hur kan man klara det långsiktiga målet att få effektivisering i kommunernas verksamhet och vara alerta och ta hand om kostnadsbilden för olika verksamheter? När vi diskuterar här, på väldigt kort sikt, att vi borde ge pengar därför att vi ser att vi har en konjunkturnedgång, hur kan man då förena det med det kommunala självstyret som egentligen innebär att kommunerna själva ska ta ansvar för sin verksamhet?

20 Jag vill rikta frågan till Clas Olsson som säger att det är billigt och bra att anställa fler i kommunerna jämfört med till exempel arbetsmarknadspolitik. Hur kan vi se till att vi bibehåller det kommunala självstyret, även när det går dåligt? Hur kan vi se till att kommunerna fortsätter att göra sitt viktiga arbete ute i alla verksamheter för att förbättra och effektivisera och se till att vi på lång sikt har skola och omsorg som vi kommer att ha råd med? Hur förenar man detta?

25 *Clas Olsson, Sveriges Kommuner och Landsting:* Det är en mycket bra fråga som vi dagligen brottas med i vårt arbete. Jag vill säga så här: För det första är det inte vår mening att utnyttja krisen till att på något sätt få guldkant på tillvaron. Jag ser inte framför mig att man ska använda kommunsektorn som någon allmän plats för beredskapsarbeten, utan vi ber bara om att få upprätthålla volymen på vår verksamhet och inte behöva avskeda folk eller sluta rekrytera i ett läge där det är helt onödigt, eftersom det är kostsamt ur samhällsekonomisk synvinkel.

30 Sedan är det naturligtvis alltid en fråga om det som på engelska kallas för moral hazard, alltså resonemanget att när man ger pengar till folk så fort de har det dåligt så tar de inte ansvar för sig själva. Det tycker jag att man ska ha respekt för, för det finns sådana mekanismer, men jag tror att det viktigaste är att man är försiktig med att lösa ut situationen i enskilda kommuner. Det gjordes i stor utsträckning i samband med kommun- och bostadsakuten, och då var det mycket diskussioner om detta var ett sätt att uppmuntra misskötsel. Jag uppfattade nog att dessa akuter då sköttes på

ett sådant sätt att man ställde väldigt hårda krav på dem som kom in i det att faktiskt själva göra väldigt långtgående åtgärder. Därmed tror jag att man undviker den problematiken. 1

Att ge pengar på aggregerad nivå till alla kommuner och landsting i ett konjunkturläge som är uppenbart knepigt tror jag alltså inte kommer att leda till att man på kommunal nivå lutar sig tillbaka i stolen och säger att det här löser regeringen åt oss så fort det blir lite problem. Man kommer att få ta sitt ansvar därute också, för det kommer långt ifrån att räcka på många håll, oavsett om regeringen är med på att öppna penningpungen – eller riksdagen ska jag säga, för det är ju riksdagen som fattar beslutet om detta. 5 10

Jag vill bara understryka det Lennart sade inledningsvis: Vi bedriver från vår sida ett antal projekt som syftar till att hjälpa kommuner och landsting att ständigt ligga i framkant när det gäller effektivisering. Det som har varit vår stora satsning under senare år har varit det som har kallas för öppna jämförelser. Det bygger just på idén att om det finns relevanta och jämförbara data tillgängliga om både kostnader och prestationer i verksamheten sätter det ett tryck på beslutsfattarna på lokal nivå att försöka bli lika bra som dem som är allra bäst. Det har funnits problem med det här eftersom det finns så lite kvalitetsstatistik, men nu är vi på väg att få det på allt fler områden. Framför allt när det gäller hälso- och sjukvården har vi lyckats redovisa väldigt mycket intressant information. Det är vår förhoppning att detta skapar det tryck och det driv därute som faktiskt måste finnas. 15 20

Jag tror också att de reformer som regering och riksdag är på väg att diskutera men som framför allt många kommuner och landsting har gett sig in i självmant, nämligen konkurrens- och valfrihetsreformer, faktiskt bidrar till att skapa det här trycket på många håll. Det handlar om att det måste finnas ett förändringstryck. Sedan ska man lämna åt folk i verksamheten att reda ut *hur* den förändringen och förbättringen ska ske, men det måste finnas ett tryck någonstans ifrån. 25 30

*Lennart Gabrielsson, Sveriges Kommuner och Landsting:* Det Anna tar upp är de överskott som vi har bakom oss. Dem har vi inget bekymmer med framöver, om man säger så. De kurvor och det fria fall i skatteunderlaget som nu redovisas till oss ställer ett tillräckligt högt förändringstryck på kommun- och landstingssektorn. Jag är inte orolig för det. Det trycket kommer att kvarstå även om vi får ett bättre stöd från statsmaktens sida. 35

Det som är viktigt, och som Anna också är inne på med det lokala självstyret, är ju att vi med en längre cykel på balanskravet också kan ta ett större ansvar över tid för det vi sysslar med. Det blir nämligen lite svårkommunicerat ibland att vi i morgon kan ha fullt sjå att klara att betala ut försörjningsstödet, trots allt vi har gjort under de goda åren när vi hade ett bra skatteunderlag och rätt många kommuner och landsting har pengar kvar. Det är väldigt svårkommunicerat, och jag tror att en förändring, utan att ta bort kravet på ordning i ekonomin, skulle gagna oss. 40



1 Till detta skulle jag också vilja säga att det är viktigt med det lokala  
självstyret, för det öppnar upp för variation och olikhet på ett annat sätt än  
5 om man centralstyr. Därför vore det väldigt illa om statsmakten tror att  
man ska hjälpa oss genom specialdestinerade bidrag i den situation vi befin-  
ner oss i nu. De generella bidragen är oerhört väsentliga, för de kan börja  
10 arbeta direkt nu när krisen står inför dörren. De andra bidragen som man  
måste söka och där någon annan tror att de vet exakt hur de ska kunna  
användas bäst ute i kommunerna är vi inte så betjänta av.

15 *Lena Micko, Sveriges Kommuner och Landsting:* Jag har ett kort tillägg.  
Det demografiska tryck som ändå finns innebär också att vi hela tiden är  
tvungna att arbeta med de förändringar som fordras. När andelen äldre  
ökar och det samtidigt finns ett behov av ökad kvalitet i barnomsorg och  
20 skola ser vi inte minst att kommuner alltmer går samman och försöker  
hitta lösningar tillsammans. Mindre kommuner som har ännu tuffare krav  
på att klara det här runt om i landet och försöka hitta gemensamma lös-  
ningar och hjälpa varandra har också betydelse. Det finns alltså ett mycket  
starkare tryck på att ta saken i egna händer. Det sker också i samspel med  
medborgarna, utifrån de krav och förväntningar som medborgarna har.

25 *Thomas Östros (s):* Det här handlar om väldigt viktiga och vardagsnära  
frågor: barngruppernas storlek i förskolan, skolklassernas storlek och äld-  
reomsorgens kvalitet. Det ni nu redovisar är en väldigt dramatisk utveck-  
ling när det gäller minskade resurser ute i kommuner och landsting.

Om jag förstår Mats Dillén från Konjunkturinstitutet rätt krävs det 14  
30 nya miljarder från regering och riksdag till kommunerna nästa år bara för  
att hålla oförändrad sysselsättning. Om det inte kommer minskar sysselsätt-  
ningen med ungefär 25 000 personer i den kommunala sektorn.

Både Mats Dillén och Clas Olsson säger att prognoserna ändå är för  
optimistiska. De håller på att arbeta om, och det kommer nya prognoser.  
35 Sannolikt handlar det kanske om mellan 14 och 20 miljarder för att vi inte  
ska få en sysselsättningsminskning i kommunerna.

Jag vill fråga Lena Micko och andra som vill svara: Vad är SKL:s  
bedömning i nuläget att det kommer att behövas av extra statsbidrag för  
att klara situationen så att vi inte får den här väldigt dramatiska utveck-  
lingen?

40 Den andra frågan gäller socialbidragen, alltså försörjningsstödet. En tred-  
jedel av de arbetslösa är utan full a-kassa. Vi får en kraftig ökning av  
arbetslösheten. Många har inte alls någon arbetslöshetsförsäkring efter de  
senaste årens höjningar av avgiften. Samtidigt utförsäkras nu tusentals män-  
niskor från sjukförsäkringen. Hur bedömer ni att kostnaden kan utvecklas  
för socialbidragen i kommunerna när ni går in i en mycket bister konjunk-  
tur och människor inte har försäkringsskydd? Vilken bedömning gör SKL  
på den punkten, och har Konjunkturinstitutet gjort någon bedömning av  
detta?

*Mats Dillén, Konjunkturinstitutet:* Det är klart att vi upplever ett tryck på socialbidragen. Nu är det väl ändå så att regeringen drog upp programvolymerna lite grann i december när jobbpaketet kom. Men ja, jag kan bara instämma i det Thomas Östros säger: Om inte något nytt initiativ tas kommer de här två processerna, det vill säga att folk som står utanför a-kassan blir arbetslösa och utförsäkringen från sjukpenning och sjuk- och aktivitetsförsäkringssystemen, att kunna leda till en ganska markant uppgång i socialbidragen om det inte kommer något annat som mildrar denna utveckling. 1  
5

*Jenny von Greiff, Konjunkturinstitutet:* När det gäller det första påståendet, att det skulle behövas mer än 14 miljarder för att klara att bibehålla sysselsättningen är det inte riktigt säkert, för i decemberprognosen hade vi ett positivt resultat i kommunsektorn som man skulle kunna använda. Jag skulle alltså inte säga just nu att det behövs mer än 14 miljarder. 10

*Lena Micko, Sveriges Kommuner och Landsting:* Det är viktigt att säga att det gäller att följa läget hela tiden, för förutsättningarna förändras ju som vi hör. Vi har skrivit till regeringen, och alla gruppledare för alla partier gjorde det i december, om behovet av statsbidrag, dels 2009, dels 2010. Frågan är hur aktuellt det är just nu, eftersom vi har ett läge där vi har bedömt att det handlade om ungefär 10 miljarder. För närvarande ser vi att situationen förvärras, så vår uppgift är att följa utvecklingen och se om det räcker. Inte minst den del, som jag också försökte säga tidigare, som handlar om det ekonomiska biståndet och hur det utvecklas. Det är en diskussion som vi hade på förra styrelsemötet, där vi sade att vi vill följa det väldigt noggrant. Vi bad också om att få preciserade uppgifter om detta. Clas kanske vill fylla på med mer aktuella uppgifter. 15  
20  
25

*Clas Olsson, Sveriges Kommuner och Landsting:* Jag kan bara säga, vilket jag också sade inledningsvis, att detta hör till de frågor som vi inte tycker att vi kan ge ett särskilt bra svar på i dag. Vi håller på och rotar i detta och ligger inne med en siffra i prognosen som faktiskt innebär en väldigt blygsam ökning av kostnaderna för försörjningsstöd. Det är en klar nedåtrisk i våra kalkyler, och det gör att det finns anledning att tro att de bedömningar som vi gjorde i december, när vi skrev till regeringen, ligger för lågt för att man ska klara sysselsättningen. 30  
35

Hur mycket socialbidragskostnaden kommer att öka vågar jag inte ha någon uppfattning om i dag, men man kan ändå säga så här: Totalt sett är socialbidragen 10 miljarder kronor. Det är en förhållandevis blygsam summa i den kommunala budgeten totalt sett. Sedan kan det finnas en rätt kraftig dynamik i den posten över en lågkonjunktur när väldigt många blir utan jobb. Det såg vi under 90-talskrisen; då stack kostnaderna iväg med mer än 50 procent i förhållande till den tidigare nivån. 40

Här ligger alltså en potential, men det finns ändå en övre gräns för hur mycket det kan öka. Det gör det förstås för allting, men bara så att ni förstår hur storleksordningarna ser ut. Om allting går åt pepparn är jag

1 rädd för att det kanske kan handla om en ökning på upp till 5 miljarder  
kronor. Vi vet inte hur stora och allvarliga hålen i försäkringssystemen är  
och hur många som kommer att falla ut i socialbidrag, och vi vet heller  
5 inte hur hög arbetslösheten är. Man måste vara mjuk och försiktig här,  
tycker jag, men att det kommer att öka är helt klart.

*Dan Ericsson, Finansdepartementet:* Jag har bara några korta kommenta-  
rer. Det här sade inte så mycket om just sysselsättningseffekterna, men det  
är klart att regeringen ser att det är goda sysselsättningseffekter och ser till  
att behålla arbeten i kommuner och landsting. Det är en bra satsning på  
10 detta.

15 Vidare har ju vi också sagt hela tiden att vi följer utvecklingen, men det  
är det som har varit de svåra de senaste månaderna. Jag vill påminna om  
den första bilden jag visade. Det är en dramatisk förändring, och bara för  
ett par tre månader sedan hade både KI och SKL helt andra prognoser.  
Jag upprepar dem inte här, det tog lång tid, men det är lite det som är  
svårigheten.

20 Regeringen kommer nu att göra en samlad bedömning, både när det gäl-  
ler det statsfinansiella läget och situationen för kommuner och landsting  
inför vårpropositionen som läggs fram om några veckor. Det är då den  
bedömningen görs.

25 Vad gäller socialbidragen ser vi en liten ökning under det sista kvartalet  
förra året, och nu hörde vi lite om storleksordningarna. Det är dessa stor-  
leksordningar vi talar om, om vi pratar om procentökningar i förhållande  
till 10 miljarder. Det är klart att vi ska följa detta, och vi tycker också att  
det är angeläget att följa hur de här besluten har tagits och vilka effekter  
de får ute i den kommunala verksamheten.

30 *Roger Tiefensee (c):* Tack till alla föredragshållare för väldigt intressanta  
presentationer! Jag har två frågor, den första direkt till Clas Olsson. Jag  
reagerade lite med nyfikenhet på bilden av landstingens resultat och den  
tydliga geografiska skillnaden mellan norr och söder. Kan du utveckla lite  
mer om bakomliggande orsaker? Jag förstår att ni inte har någon hel bild,  
men tankegångar kanske ni har.

35 Jag har också en mer allmän fråga kring diskussionen om balanskravet.  
Mats Dillén var inne på att stabiliseringspolitik endast bör bedrivas på  
nationell nivå. Det var en punkt. Det är bra med ett balanskrav; samtidigt  
ser vi att balanskravets konstruktion gör att det är först när ett underskott  
uppstår som man ska arbeta tillbaka det. Det finns en diskussion om huru-  
vida man skulle behöva en symmetri i det här.

40 Jag tror att man ska vara väldigt noggrann när man gör förändringar. Vi  
ska inte tro att vi löser dagens situation med förändringar i balanskravet.  
Dagens situation löser vi med beskedet som kommer i vårbudgeten. Men  
däremot tycker jag att vi ska värdera om vi behöver göra strukturella för-  
ändringar av balanskraven. Jag tycker att vi ska vara öppna för att värdera  
om kraven har rätt konstruktion.

Då kan man också se på punkter som Dan Ericsson tog upp. De synnerliga skälen och stark finansiell ställning till exempel, vad innebär det? Hur definierar man det? Jag var i Trosa kommun på ett kommunbesök i måndags. Det är en kommun med närmare 12 000 invånare. De ska investera 300 miljoner på ett par år. De har skrivit av sina skulder och skrivit ned värdet på tillgångar, och nu får de ut väldigt mycket av de satsade pengarna. Ett exempel: De skulle bygga om ett torg, och det nya anbudet var på mindre än hälften av det tidigare. Man får alltså ut väldigt mycket av investerade pengar nu. De gör sin egen tolkning, men jag tolkar det som att de utifrån definitionen på finansiell ställning kan köra på precis som de har tänkt, och de är inte ensamma.

Den frågan är riktad i första delen till Mats Dillén och i den andra delen till Dan Ericsson.

*Mats Dillén, Konjunkturinstitutet:* När det gäller att stabiliseringspolitiken ska bedrivas nationellt tycker jag att det är viktigt att betona att det, enligt min syn, ändå betyder att kommunsektorn har en viktig roll i stabiliseringspolitiken, så att vi genom åtgärder eller genom att rigga system på nationell nivå undviker att få samma kraftiga sysselsättningsvariationer i kommunsektorn som man har i näringslivet. Det tycker jag är viktigt. Ansvaret ligger alltså på nationell nivå, men kommunsektorn har en viktig roll i stabiliseringspolitiken.

*Lennart Gabrielsson, Sveriges Kommuner och Landsting:* Vi delar uppfattningen att det är staten som är den part som har det ansvaret. Det råder ingen tvekan om det, men låt mig ta ett exempel som också Roger var inne på.

Nu har vi ett läge där vi ser att till exempel byggindustrin, byggbranschen, kommer att färdigställa det man nu håller på med. Sedan är dock orderböckerna tomma på grund av kreditproblematik och annat, och vi riskerar, vilket vi också gjorde i början av 90-talet när vi hade den förra krisen, att de som i dag jobbar i byggsvängen får rådet från stat och kommuner att vidareutbilda sig och göra något annat. Det gjorde de då, och när vi sedan behövde dem igen fanns de inte. Men vi behöver fortfarande bygga bostäder, även om inte kreditmarknaden fungerar i dag, och då är det angeläget att vi kan behålla arbetskraften. Om man kunde frigöra en del av de inlåsta pengar som vi ibland pratar om skulle kommunerna kunna bistå i att fylla ut den här svackan.

Vi förfogar i runda slängar över 62 miljarder kvadratmeter i den kommunala sektorn, ungefär 50 i kommunerna och resten på landstingssidan. Jag kan lova er att en och annan av dessa kvadratmeter skulle må bra av lite underhåll, och just nu får vi ju ut allra mest av de insatta pengarna. I en del av regionerna fick vi tidigare inga anbud över huvud taget. De som kom kunde vi nästan polisanmäla för rån. I dag får vi fler anbud på en helt annan ekonomisk nivå, och det är klart att skulle vi kunna få använda det här utrymmet på ett förståndigt och förnuftigt sätt utan att förstöra ekonomin skulle jag tro att vi kunde medverka till att lösa en del av konjunk-

1 turproblematiken, även om det ligger hos er. Men det är ju inte det vi tror  
är lösningen på kommunernas problem, utan det är sysselsättningen och  
skatteunderlaget. Det är det som är det väsentligaste. Detta med lands-  
tingen och klimatfaktorn tror jag att Clas får reda ut.

5 *Clas Olsson, SKL:* Det korta svaret på den frågan är att vi inte har  
någon riktigt bra analys i dag av vad det beror på. Det växlar lite fram  
och tillbaka över åren också, det här med vilka som har problem, så jag  
vågar inte säga något bestämt om detta med risk för att säga något som är  
fel.

10 Bara en kort kommentar om balanskravet: Vår utgångspunkt har också  
varit att det finns strukturellt korrekta saker man kan behöva göra. Man  
ska inte ändra balanskravet för att lösa den akuta ekonomiska situationen,  
men det finns strukturellt riktiga saker som kan vara tajningsmässigt rätt  
att göra nu eller relativt snart.

15 Det handlar om det här med att kunna mäta balanskravet över en lite  
längre tid. Men man måste naturligtvis gå igenom det ordentligt och  
utreda det så att det blir bra gjort, så att vi inte sjösätter något dåligt fun-  
gerande system. Något panikinförande av detta är väl inte att rekommendera.  
Däremot tycker vi att det är en sak som man på allvar kan börja  
20 fundera på i det här läget. Det har nämligen också en konjunkturaspekt  
som är positiv.

*Dan Ericsson, Finansdepartementet:* Det är faktiskt så att man i dag har  
möjlighet att bygga upp ett starkt eget kapital ute i den kommunala verk-  
samheten.

25 Har man en stark finansiell ställning kan man också underbalansera bud-  
geten. Det är ett sådant här synnerligt skäl. Det är lite svar på kommenta-  
rerna här.

De andra synnerliga skälen är då om det är organisationsförändringar  
eller strukturella förändringar och också om det finns förändringar vad gäl-  
30 ler värdepapper. Det kan även finnas annat.

Det finns alltså instrument i detta som går att använda för kommunerna,  
och det är väl känt.

Sedan finns det inga sanktionsmöjligheter, om man inte följer det här.  
Det sades här att man kan göra en egen tolkning. Det är ju fullmäktige  
35 som beslutar, och det är väljarna som gör den slutliga avdömningen vid  
varje val när det gäller hur man har skött de kommunala finanserna. Det  
är så den kommunala självstyrelsen fungerar. Det ligger alltså ett tungt  
ansvar på kommun- och landstingspolitiker att klara ekonomin, och det är  
väljarna som ytterst ska döma av hur man har klarat det här.

40 Om vi skulle gå in på strukturella förändringar, som det sägs här, krä-  
ver detta också lagändringar. Det är alltså ett större projekt i sådant fall.  
Så jag vill instämna lite i att det just i dag kanske inte är rätt läge att  
diskutera detta, utan nu gäller det att hålla fast i pengarna både nationellt  
och i kommuner och landsting och inte tro att det är några enkla genvägar  
som kommer att ta oss igenom den här perioden.

RixEdit 3.4.3.11	
Version	21 TB:208
Märkning	
Skapad	2009-05-04
Användare	pa9927aa
Databas	RixEditSaj / DokumentLage r_Rixdb
Trycklov	
Justering	2009-05-26

*Ordföranden:* Detta föranledde de politiska företrädarna för SKL att vilja ha ordet. 1

*Lena Micko, Sveriges Kommuner och Landsting:* Ja, det är verkligen det vi gör också. Det handlar om att varje dag försöka se till att hålla i resurserna. Om det är någonting som vi är vana vid så är det just det. 5

Det spelar roll att säga, när det handlar om balanskravet, att det är en signal som har varit så viktig för att få god ekonomisk hushållning. Man kan inte göra av med mer pengar än man har. Att nå det förtroendet och att få en acceptans för det bland kommunanställda och bland medborgare är jätte viktigt och spelar roll. För vi vet att vi inte kan göra slut på pengar inför kommande generationer och så vidare. 10

Man får alltså inte underskatta vikten av att det ändå handlar om en god ekonomisk hushållning. Samtidigt är det så att möjligheten att använda de här synnerliga skälen, som du säger, är väldigt liten. Det går inte att göra med den teknik som finns i dag. 15

Om man då använder synnerliga skäl är det egentligen inget annat som återstår. Då ska det vara fullständig kris och katastrof. Det måste finnas något mellanting. Om kommuner och landsting försöker att arbeta väl med sina finanser och försöker att skapa den här goda balansen och sedan ser att man faktiskt har möjlighet att tänka inför sämre tider borde det finnas en möjlighet att använda sig av det här som en utjämning. Det vill vi pröva, på något sätt. 20

*Lennart Gabrielsson, Sveriges Kommuner och Landsting:* Jag reagerade lite grann när Dan sade att det inte finns några sanktionsmöjligheter. Vi vill nämligen inte rekommendera våra medlemmar detta. Även om det inte finns sanktionsmöjligheter ska man hålla sig till de budgetregler och de budgetprinciper som finns. Det var mer en reflexion. Vi tänker inte använda den utgången för att inte hamna bakom galler. 25

*Ordföranden:* Det är vi tacksamma för. 30

*Carl B Hamilton (fp):* Herr ordförande! Den här krisen är en exceptionell kris. Det är ju inte en vanlig lågkonjunktur. När man tittar på till exempel diagram över export och orderingång ser man att det går precis rakt ned. 35

Vid något tillfälle under den här hearingen är det väl ändå värt att säga att även om efterfrågan på kommun- och landstingstjänster är oförändrad, så är efterfrågan på svenska varor och tjänster från utlandet inte oförändrad, utan den går rakt ned genom golvet till källaren. Då är det väl läge någon gång under den här hearingen att säga det. Det är klart att om den utvecklingen fortsätter kan man inte skydda kommun- och landstingssektorn. 40

Vi får inte förföra oss själva och tro att vi kan spinna en kokong runt kommun- och landstingssektorn om hela resten av ekonomin går rakt ned.

Det var en inledande reflexion.

Den första fråga som jag har – jag har bara två, herr ordförande – gäller det som står på första sidan. Det står: Nedskrivning av finansiella tillgångar.

1 Det presenteras här som att det skulle kunna vara ett argument för att  
man skulle stödja kommuner som har misslyckats med sin finansiella för-  
valtning. Är det så man ska uppfatta det? Ska man vara lite vulgär kan  
5 man säga så här: Det är väl inte er mening att kommuner som har spekulere-  
rat fel ska kunna gå till staten för att få kompensation för detta? Eller  
varför tar ni upp den punkten här?

Sedan var det den andra frågan. Det är en annan grej som jag inte gillar  
där, men jag ska hoppa över det och gå över till sidan 3 i Mats Dilléns  
papper. Det gäller det här med balanskravet.

10 Du hade en intressant figur där som inte är helt lättolkad men som i  
alla fall går ut på att balanskravet 2004 och 2008 har varit kontracykliskt.  
Då undrar man: Det fungerade tydligen på den tiden att det var kontracyk-  
liskt. Men när vi har den här diskussionen är hela utgångspunkten att  
balanskravet är procykliskt. Vad var det som gjorde vid de tidigare tillfäl-  
15 lena att det var kontracykliskt, och varför lever vi i en annan värld nu?

*Ordföranden:* Det var två raka frågor till Clas Olsson och Mats Dillén.

*Clas Olsson, Sveriges Kommuner och Landsting:* Nej, det var inte min  
mening att framställa detta som ett argument för mer pengar till sektorn.  
20 Vi är kallade hit för att ge en redovisning av det ekonomiska läget. Och  
bland de frågor som jag väldigt ofta får, inte minst från journalister, finns  
frågan: Hur mycket pengar förlorar kommuner och landsting på börsned-  
gången? Jag tänkte möjligtvis att utskottet var intresserat av fakta i målet.

25 Däremot är detta någonting som huvudsakligen rör 2008. Om inte bör-  
sen fortsätter ned i källaren kommer effekten möjligtvis att kunna bli  
något positiv i den delen under de kommande åren när man kan ta tillbaka  
nedskrivningar som man då har gjort, som innebär att man så att säga får  
en positiv resultat effekt.

Långsiktigt får man sannolikt mindre direktavkastning på det hela också  
30 under de kommande åren därför att börsen inte kommer att dela ut lika  
mycket pengar och så vidare. Men det är inte en så himla stor fråga.

Nej, absolut inte, det är inte ett argument i diskussionen om pengarna,  
detta med den finansiella nedskrivningen.

35 *Mats Dillén, Konjunkturinstitutet:* Nu ställer du en fråga som tvingar mig  
att ge oppositionen lite beröm. Under åren 2002–2004 hade vi en mild  
lågkonjunktur. Nu har jag inte statsbidragstillförseln glasklar framför mig,  
men jag antar att man tillförde statsbidrag i den takt att man kunde uppe-  
hålla en växande sysselsättning, faktiskt, i kommunsektorn när den föll i  
näringslivet.

40 När det gäller 2008 får jag ge lite beröm åt regeringen. Under 2008 har  
vi haft en kraftig sysselsättningsstillväxt i näringslivet men en sysselsätt-  
ningsminskning i kommunsektorn. Det finns en mängd förklaringar till  
detta. Plusjobben har fasats ut. Ohälsan har gått ned, så man behöver ta in  
färre vikarier, vilket dämpar sysselsättningen.

Sedan har vi sett en kraftig ökning av det som i nationalräkenskaperna kallas för sociala naturaförmåner. Det handlar då om att kommunala tjänster i allt högre grad produceras i näringslivet. Sysselsättningen kommer därför att registreras i näringslivet i stället. Detta kanske man egentligen borde korrigera för. Men vi har faktiskt också sett en viss neddragning av sysselsättningen i landstingen under andra halvåret 2008, som också förklarar sysselsättningsminskningen.

*Emma Henriksson (kd):* Apropos det sista som du tog upp: Det hade varit intressant om det hade funnits med någon bild över den historiska sysselsättningsutvecklingen i kommuner och landsting. Jag hittade inte det i någon av era bilder, men du får gärna nämna lite om det.

Jag har en fråga till Clas Olsson. På din första bild tar du upp det här med kreditvårigheterna. Du sade inte så jättemycket om det, även om jag förstod det som att problemet var större i höstas än vad det är nu. Men finns det några regionala skillnader eller är det en skillnad i storlek när det gäller de kommuner som, så att säga, i övrigt ligger sämst till, som fortfarande har kreditvårigheter? Det skulle vara intressant att höra.

*Clas Olsson, Sveriges Kommuner och Landsting:* Nej, vi har inte fått några sådana signaler, utan det handlar om ett begränsat antal enskilda kommuner som fick väldigt knepiga bud från sina banker. Man ville ha tillbaka väldigt stora summor på väldigt kort tid.

Det berodde delvis på att kommunerna själva hade klantat till det lite grann för sig, så till vida att de hade väldigt kortfristiga lån med sju dagars uppsägningstid. Det blir ju lite lätt panikläge, särskilt i ett läge där det är svårt att få lån någon annanstans, när banken då säger: Vi vill ha tillbaka pengarna. Det är inte så att vi vill höja räntan eller att vi vill diskutera villkoren, utan vi vill ha tillbaka pengarna.

Det var den typen av akuta kreditvårigheter som jag talade om. Det hände vid några tillfällen. Men nu uppfattar jag att den delen har lugnat ned sig. Det finns inte något problem med att få tag i pengar och med att man får lån uppsagda med kort varsel. Däremot har naturligtvis lånevillkoren försämrats, så att man lånar lite dyrare. Men differentieringen är väldigt liten när det gäller villkoren, eftersom alla kommuner uppfattas som i princip hundra procentigt kreditvärdiga, tror jag, med beskattningsrätten och staten i ryggen.

Frågan om sysselsättningen i ett långsiktigt perspektiv är en väldigt svårbesvarad fråga som kräver rätt mycket analys, eftersom det har skett ett antal verksamhetsöverföringar mellan huvudmän.

Man kan titta på den offentliga sektorn. Kyrkan, höll jag på att säga, flyttade ju ifrån. Men framför allt har landsting och kommuner bytt verksamheter med varandra när det gäller Ädelreformen, delar av psykiatri och så vidare. Det har bolagiserats, och sysselsättning har privatiserats via entreprenadupphandling. Ska man få en rättvisande bild av det här kan man tyvärr inte gå till de officiella statistiska källorna. Därför vågar jag inte ge något svar. Men jag skulle gissa att sysselsättningen under de



1 senaste fem till tio åren har ökat med en halv till en procent om året i kommunsektorn, och lite mer om man lägger till det som har skett i den privata sektorn. Men det är en gissning.

5 När vi tittade på 90-talet såg vi att det i stort sett stod stilla 1992–1998, med en nedgång först och en uppgång sedan, så att säga. Därefter, sedan konjunkturen repade sig i slutet av 90-talet, har det ökat, dock i ganska långsam takt.

10 *Ulla Andersson (v):* Tack för era föredragningar! Jag måste säga att jag tyckte att det var väldigt roligt i går när Riksgälden hade föreslagit att de skulle bli en kommunbank och hade tagit Vänsterpartiets förslag. Det tyckte jag var härligt.

Men jag har egentligen två frågor.

15 Den första handlar om riktade statsbidrag kontra generella statsbidrag. Här har vi hört bland annat Konjunkturinstitutet säga att det behövs 14 miljarder för att upprätthålla sysselsättningsnivån. För mig borde det finnas en differens i siffrorna, om det är riktat statsbidrag eller generellt statsbidrag, för ett riktat statsbidrag kräver ju också en utgift i andra änden.

20 Okej, man kanske kan behålla personal i en sektor. Men i en annan sektor behöver man ändå vidta åtgärder för att ha ekonomin i balans, så att säga.

En kommentar kring det skulle jag vilja ha både från SKL och från KI.

25 Sedan var det den andra frågan. Kommuner och landsting är liksom basen i välfärden. De har stor betydelse också för investeringar i det privata näringslivet – vi har ju varit inne lite på det. Det jag undrar över är: Har Sveriges Kommuner och Landsting någon bild över hur många kommuner eller landsting – framför allt är det ju kommuner, för det är där de stora investeringarna finns – det är som planerar att skjuta upp investeringar?

30 Jag har hört, när jag har varit ute, att ganska många funderar över det eftersom man inte har ekonomiska möjligheter. Man ser över varenda krona just nu. Och då förvärrar vi lågkonjunkturen ännu mer på den privata sidan.

35 Till sist vill jag bara säga något om det här med kommuner och landsting i kokong. Man kan faktiskt ha en politisk vilja, eller ett politiskt ansvar, att försvara kommunsektorn och göra det så lindrigt som möjligt för dem under den här tiden.

40 *Lennart Gabrielsson, Sveriges Kommuner och Landsting:* Vår erfarenhet av riktade statsbidrag är inte positiva. Statsbidrag som har något namn, oftast ett statsråds och dylikt, kostar mer pengar för oss att använda än pengar som inte har något namn.

Det ser så olika ut i kommunerna. Vi har nog den bästa kunskapen, trots allt, ute i verksamheterna om var de gör mest nytta. Det är det som gör att vi tycker att det är så angeläget med de generella statsbidragen.

Dessutom, som Ulla vara inne på tidigare, rubbas ansvarsfördelningen mellan stat och kommun varje gång som vi tvingas utföra någonting som vi kanske skulle ha velat göra på något annat sätt. Det leder också till ett demokratiskt problem i slutändan. Vem har egentligen ansvar för tätheten av vuxna i skolan eller vad det nu är för någonting som vi håller på med?

Vi är helt överens, samtliga partier i SKL, om detta med generella statsbidrag. Vi tar ansvaret. Sedan får ni gärna ställa ansvar på oss.

Sedan var det frågan om man har skjutit upp investeringar. Ja, det skulle inte förvåna mig ett ögonblick, med den finansiella framtid man ser framför sig, i vart fall tills vi får besked om hur det kommer att se ut efter vårpropositionen. Det är väl inte så konstigt. Även om vi gör investeringarna nu kommer de investeringarna att kosta pengar. Det tar av vårt utrymme. Det är ett av skälen till att vi skulle vilja gå runt den problematiken lite grann, bland annat med balanskrav och sådant. Så det är väl troligt att det sker.

*Dan Ericsson, Finansdepartementet:* Får jag bara fånga in några av de andra frågeställningarna, som Ulla var inne på? Det var det här om vi inte kan skydda kommun- och landstingssektorn. Ja, det kanske man inte ska skydda. Men vi måste ju skydda de enskilda människorna, som är beroende av den välfärd som kommuner och landsting har att erbjuda.

Jag har själv varit med i kommun- och landstingspolitik, inte minst under 90-talet, i de våldsamma nedskärningstiderna, och har hanterat och med kommunmedborgarna diskuterat prioriteringar vad gäller förskola, vad gäller sjukvård, vad gäller äldreomsorg. Det är ju där det vardagsgrå arbetet ändå görs, och det är väl det som är det fina med den kommunala självstyrelsen, att det finns väldigt många människor som ändå tar på sig det uppdraget och för den här diskussionen också i svåra tider. För då gäller det verkligen att vara ute och möta verkligheten. Då handlar det verkligen om att skydda de människor som är beroende av de insatser som görs i kommuner och landsting.

Det gavs här beröm till oppositionen. Det är helt okej. När jag satt i riksdagen drev jag också hårt att det skulle vara mer kommunpengar. Men jag vill ändå säga att det ju var någon beräkning här tidigare om att vi har stärkt kommunsektorn under 2009, 2010, 2011 med ungefär 34 miljarder. Det är alltså inte lite pengar som man faktiskt har stärkt kommunsektorn med via den budget som redan verkar.

Sedan ska jag kanske anknyta till det här med sysselsättning och sådant. Jag tittade lite på varselsituationen. Det kan alltså än så länge räknas i promillen eller halva promillen i kommun- och landstingssektorn.

Vi har ju sett lite andra prognoser här. Vi får se hur utvecklingen blir. Men än så länge har varslen inte lagts i den omfattning som man ibland förleds att tro när man hör den mediala debatten.

Sedan ska vi självklart följa utvecklingen och verkligen se till att hantera den här situationen. Det återkommer vi till.

1 *Mats Dillén, Konjunkturinsitutet:* Jag vill nog inte gå in där, för jag har inte tänkt igenom frågan tillräckligt noggrant själv, om för- och nackdelar med generella respektive riktade statsbidrag. Då finns risken att säga något dumt, så jag passar där, tror jag.

5 *Dan Ericsson, Finansdepartementet:* Får jag bara komplettera, för det var det jag glömde att säga. Jag delar alltså SKL:s bedömning om det här med generella statsbidrag. Det är klart att man då gör sina egna bedömningar om vad man skulle kunna prioritera i verksamheten, om det är på en generell nivå. Det tror jag att de flesta är överens om.

10 Sedan vet vi att det, oavsett färg på regeringar, alltid kommer in specialdestinerade bidrag i bilden. Det får man också leva med och se positivt på. Men ur sysselsättningssynpunkt tror jag att man stärker kommuner och landsting bäst genom en generell syn på detta.

15 *Lena Micko, Sveriges Kommuner och Landsting:* Ja, men det låter bra, för då verkar det vara klart med generella statsbidrag. Tack!

20 Jag tänkte bara på den delen som handlar lite grann om att det inte går att läsa ut hur det ser ut med tanke på varslen, som man var inne på. Det vi inte har med i beräkningen är vikarier och visstidsanställda, och det är definitivt väldigt många unga människor. Vi är många runt om i kommuner och landsting som har en stark oro, inte minst nu inför sommaren, för hur det kommer att se ut.

Detta är en starkt bidragande orsak till de dolda siffrorna, som gör att det antagligen är mycket värre.

25 *Mikaela Valtersson (mp):* Tack för era bilder från den kommunala verkligheten! Jag tänkte ställa en fråga som främst är riktad till SKL, till Clas Olsson och er andra, som handlar om de befarade personalminskningarna framöver. Ni gissade att det kanske var 20 000 de närmaste två åren.

30 Vi tittade på de andra kurvorna om behovet, som så klart ökar och minskar strukturellt utifrån demografiska förändringar. Om behovet framöver minskar i förskolan och skolan, i varje fall i skolan, och ökar vad det gäller äldre och omsorg undrar jag: I hur stor grad tar de här olika utvecklingarna ut varandra? Alltså vad är nettoeffekten? Är det så att man skulle minska personalen på grund av den strukturella och demografiska förändringen? Är det en del av de 20 000? Eller är det bara konjunkturmässigt?

35 *Clas Olsson, Sveriges Kommuner och Landsting:* Jag får väl ta den. Det låter som en teknikfråga.

40 Nej, de 20 000 är nettot, så att säga. Därutöver sker förändringar på förvaltnings- och nämndnivå i kommuner och landsting som brutto kan vara större, det vill säga att det minskar ett antal i skolan och kommer inte till så många inom de andra verksamheterna som man skulle behöva för att klara behovsökningen. Det är så ekvationen ofta ser ut. Den som har växande demografiska behov blir oftast sittande med Svarte Petter. Man klarar inte hela den här resursomfördelningen.

Min gissning är att kommuner och landsting – det handlar framför allt om kommunerna, eftersom det är där man bedriver en mer mångfasetterad verksamhet – har blivit bättre på det. Man har introducerat resursfördelningsmodeller med demografiska inslag i allt fler kommuner genom åren.

Erfarenheterna från 80-talet var ju att när elevantalet gick ned ökade lärartätheten i ungefär samma takt, det vill säga inte en enda lärare försvann.

Det vi nu ser tror jag är tecken på att man faktiskt har en flexibilitet som är större. Men nettot av de här demografiska anspråken är, som jag sade, rätt litet.

Klarar man hela denna omfördelning är inte det demografiska trycket så stort, det vill säga mindre än en halv procent om året. Men jag tror inte att man kommer att klara det, utan man kommer att behöva skjuta till resurser därutöver, om det finns, för att klara ökningen inom äldreomsorg och handikappomsorg och barnomsorg, som expanderar.

*Sonia Karlsson (s):* Herr ordförande! Tack för den information vi har fått. Det är ju så att man reagerar på vissa saker som sägs. Det är nu många som har diskuterat. Och jag vill särskilt vända mig till statssekreteraren Dan Ericsson som sade att det var väldigt viktigt att kommunerna håller i resurserna. Det kan jag hålla med om.

Jag skulle vilja ge ett råd till regeringen: Ge mer resurser till välfärden i stället för ofinansierade skattesänkningar! Jag tycker ändå att man kan diskutera lite vad det finns för utrymme.

Problemet är ju när kommunerna inte långsiktigt kan planera. Vi ser nu att man säger upp och varslar personal, och det förstärker då den djupa lågkonjunktur som vi är i. Därför håller jag med Clas Olsson, och även KI, som säger att det just i det här skedet är viktigare att behålla personalen i kommuner och landsting än att de också skulle gå ut i arbetslöshet.

Jag kommer återigen tillbaka till resurserna och till Dan Ericsson. Kommunerna trängs ju från flera håll, i ett slags kniptång. Det är det här med akassan, sjukförsäkringen, de ökade socialbidragen. Sedan var det det som Lena Micko tog upp om medfinansieringen av infrastrukturen, där kommunerna får betala sådant som är statligt ansvar.

Jag vill gärna ha svar och synpunkter på detta från Dan Ericsson.

*Dan Ericsson, Finansdepartementet:* Vi ska kanske inte utveckla det här till en politisk polemik. Jag sade att kommunerna ska hålla i pengarna. Det gäller landstingen och staten också. Vi har en tuff period framför oss. Återigen vill jag visa på den första bild som jag hade som visade hur utvecklingen ser ut och som flera här understryker. Då gäller det för alla politiker på alla nivåer att se allvaret i den situationen.

Vi behöver inte diskutera skattesänkningar eller sådant. Det har vi olika uppfattningar om. Det finns nog delade uppfattningar om att det är bra med en del av de här skattesänkningarna. Och vi får väl se hur resurserna fördelas så småningom när vårpropositionen kommer och när oppositionen lägger fram sina förslag.

1 Sedan vill jag tillbakavisa att kommunerna på något sätt skulle tvingas  
att medfinansiera infrastruktur. Det är faktiskt en möjlighet som har öpp-  
nats för kommuner och regioner att bidra.

5 Jag anser självklart att infrastrukturen i grunden är en statlig angelägen-  
het. Det är ändå staten som har ansvar för att just det blodomloppet ska  
fungera, precis som det finansiella blodomloppet ska fungera. Sedan finns  
det då ett förslag – och det har nu tagits av riksdagen – som kommer att  
möjliggöra för kommunerna att medfinansiera, men det är ingen tvingande  
historia.

10 Jag tror att jag landar där.

15 *Lena Micko, Sveriges Kommuner och Landsting:* Alla politiska partier i  
SKL är överens om att vi tvingas in i en situation där det tyvärr är så att  
den som har möjlighet att betala kommer först till kön, när det gäller att  
vara med och betala infrastruktur. Vad betyder det när det gäller att hålla  
ihop det här landet och försöka se till att vi har goda kommunikationer  
över hela Sverige?

20 Det är en prioritering som görs av myndigheterna. Det är också ett läge  
som innebär att man öppet säger att det som ska ske när det gäller tillväxt  
eller infrastruktur runt om i Sverige innebär att regioner och kommuner  
ska ställa upp. Det är uttalat så. Därmed inte sagt att vi ser att vi har ett  
ansvar för att det ska fungera i den region och i den kommun där vi lever.  
Men när det uttryckligen handlar om – och det är en nyhet – att man ska  
vara med och betala för det som är statligt ansvar tycker vi att det är fel.

25 *Dan Ericsson, Finansdepartementet:* Vi behöver inte förlänga den diskus-  
sionen. Det är en frivillighet. När det gäller om man vill ställa upp på  
detta är det helt enkelt något som man får pröva med sina väljare. Man får  
ha den diskussionen i kommuner och regioner. Är det här rätt eller fel  
prioritering? Men det är inget tvingande, att man ska gå in och medfinansi-  
era.

30 *Ordföranden:* Då hinner vi med en sista fråga. Jag hoppas att både frågan  
och svaren blir korta.

35 *Lars Elinderson (m):* Jag tyckte att det var väldigt intressant att höra Mats  
Dilléns funderingar kring de pro- eller kontryckliga tendenserna i ekono-  
min.

40 Du tittar bara på sysselsättningseffekterna. Men det finns också en  
annan del, investeringarna. Om du ser totalt på kommunernas kostnader i  
stället för bara på sysselsättningen undrar jag: Finns det några sådana tan-  
kar på hur man skulle kunna förändra detta? För om man ser på till  
exempel investeringssidan tror jag att de här procykliska tendenserna är  
ännu starkare.

*Mats Dillén, Konjunkturinstitutet:* Jag tittar på min medarbetare här. Har  
du något bra att säga får du gärna göra det?

*Jenny von Greiff, Konjunkturinstitutet:* Nej, jag har nog inte något bra att säga. Vi har inte kollat så mycket på det, helt enkelt. Vi har diskuterat och kollat på det, men vi har inte...

*Mats Dillén, Konjunkturinstitutet:* Har ni kollat på det?

*Clas Olsson, Sveriges kommuner och Landsting:* Nej, vi har inte tittat på det i detalj. Jag tror att det skulle vara intressant att göra det. Men min gissning är ändå att det är procykliskt. Man blir ju försiktigare med investeringarna i dåliga tider av det enkla skälet att man inte vill dra på sig nya driftskostnader.

Investeringarna i sig ingår inte balanskravet. Man kan investera ihjäl sig om man vill i en lågkonjunktur. Men det känns ju lite jobbigt att dra på sig nya räntor och nya driftskostnader i ett läge där man ändå måste spara, så att i regel är man försiktig. Allt talar för att man håller lägre investeringsnivåer i dåliga tider än i goda tider.

*Ordföranden:* Då säger vi med detta ett stort tack till er medverkande. Vi har som utskott fått mycket fakta men också många synpunkter och aspekter att ta med oss i vårt fortsatta arbete här i riksdagen men självklart också i den politiska diskussionen.

Vi tackar för att vi har fått en fördjupad och bredare bild av problematiken i den kommunala sektorn och de utmaningar som den kommunala sektorn står inför.

Vi noterar, som många också har varit inne på, att i kommuner och landsting utförs en stor del av vad vi kallar den välfärd som vi alla vill ska fungera så väl som möjligt för våra medborgare.

Vi lär fortsätta den politiska diskussionen om resurstillskott och de förutsättningar som gäller för den kommunala sektorn.

Ett stort tack för er medverkan! Ett stort tack också till alla i utskottet som har deltagit och till alla som har deltagit som åhörare! Tack ska ni ha!

1

5

10

15

20

25

30

35

40

# Bilder från utfrågningen

## Konjunkturinstitutet

KONJUNKTURINSTITUTET

Finansutskottet 12 mars 2009

## Kommunernas ekonomi

Mats Dillén



KONJUNKTURINSTITUTET

Finansutskottet 12 mars 2009

### Innehåll

- Kommunernas ekonomi enligt Konjunkturläget december 2008
- Balanskravet
- Framtida utmaningar för kommunsektorn

Mats Dillén



KONJUNKTURINSTITUTET  
Finansutskottet 12 mars 2009

# Kommunernas ekonomi enligt Konjunkturläget december 2008



Mats Dillén

## Finanspolitik

- Utöver aviserade och beslutade regler antas följande finanspolitik:

Miljarder kronor, årlig förändring i respektive års pris- och lönenivå

	2009	2010
<b>Inkomster</b>	-1,0	-25,0
Hushållssektorn	-1,0	-25,0
Företagssektorn	0,0	0,0
<b>Utgifter</b>	6,0	25,0
Offentlig konsumtion och investeringar	3,5	25,0
Transfereringar till hushåll	2,5	0,0
Transfereringar till företag	0,0	0,0
<b>Bidrag till förändring i konjunkturjusterat sparande</b>	-7,0	-50,0





## Statsbidrag till kommunsektorn

Miljarder kronor

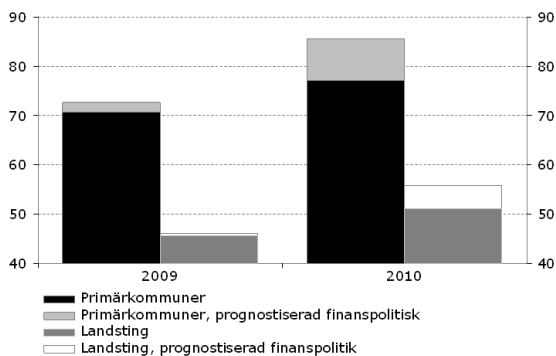

## Sysselsättning i näringsliv och offentlig sektor

Årlig procentuell förändring

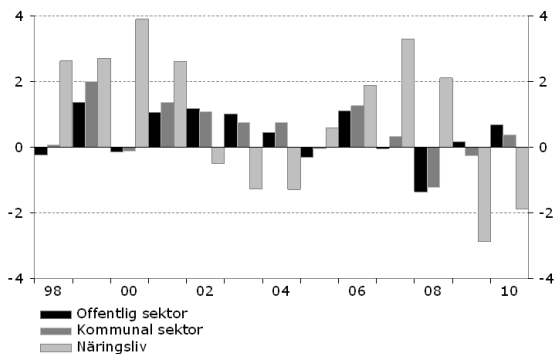

1

5

10

15

20

25

30

35

40

**Sysselsättning i näringsliv och offentlig sektor, med och utan finanspolitik (modellbaserat)**

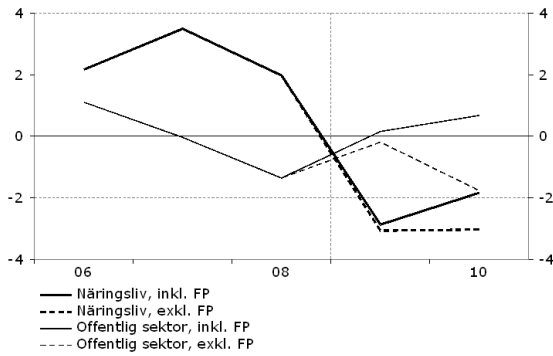

1

5

10

15

KONJUNKTURINSTITUTET  
Finansutskottet 12 mars 2009

**Balanskravet**

Mats Dillén

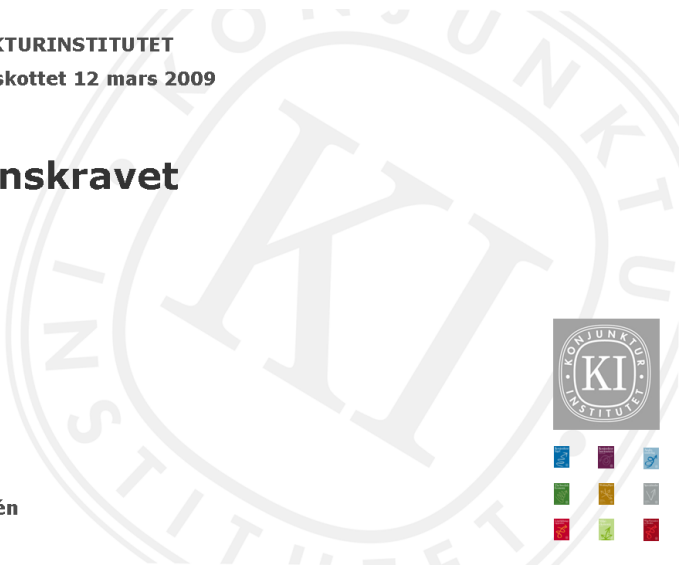

20

25

30

35

40

## Balanskravet och finanspolitik

- Stabiliseringspolitik bör endast bedrivas på nationell nivå
- Balanskravet riskerar att leda till pro-cykliska variationer i offentlig konsumtion
- De pro-cykliska variationerna kan minskas genom:
  - Kommunala inkomster konjunkturutjämnas
  - Utnyttja statsbidragen som stabiliseringspolitiskt verktyg



KONJUNKTURINSTITUTET  
Finansutskottet 12 mars 2009

## Framtida utmaningar för kommunsektorn



Mats Dillén

### Befolkningsutvecklingen

Index 2008=100

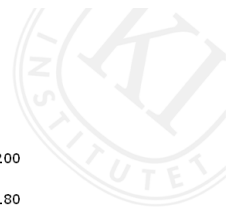
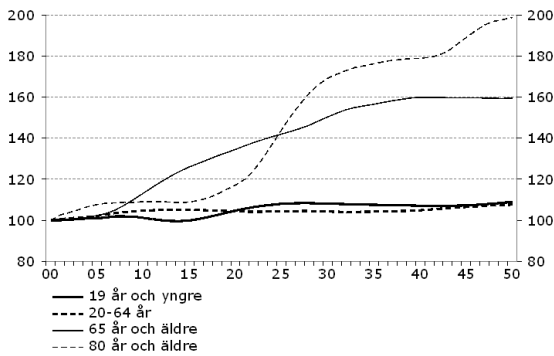

1

5

10



15

### Demografiskt betingad efterfrågan på offentliga tjänster

Index 2008=100

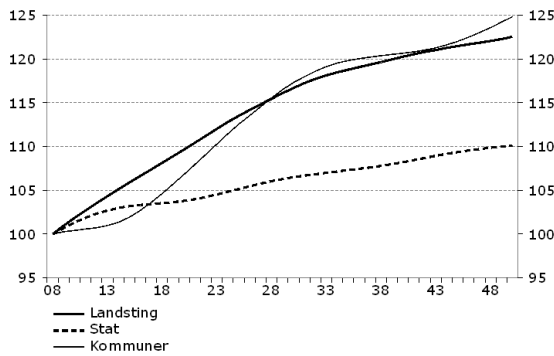

20

25

30



35

40

## Utmaning för kommuner och landsting

- På kort sikt är det framförallt landstingen som står inför en pressad ekonomisk situation.
- På lång sikt står både kommuner och landsting inför stora utmaningar. Utöver ökningen av den demografiskt betingade efterfrågan är det rimligt att anta att ökade krav ställs på den kommunala servicen i takt med att BNP ökar



Finansdepartementet

# Offentlig utfrågning om kommunernas ekonomi

12 mars 2009



Dan Ericsson, statssekreterare hos Mats Odell

Finansdepartementet



RixEdit 3.4.3.11	
Version	21 TB:208
Märkning	
Skapad	2009-05-04
Användare	pa9927aa
Databas	RixEditSql / DokumentLager_Rixdb
Trycklov	
Justering	2009-05-26

# BNP föll kraftigt fjärde kvartalet

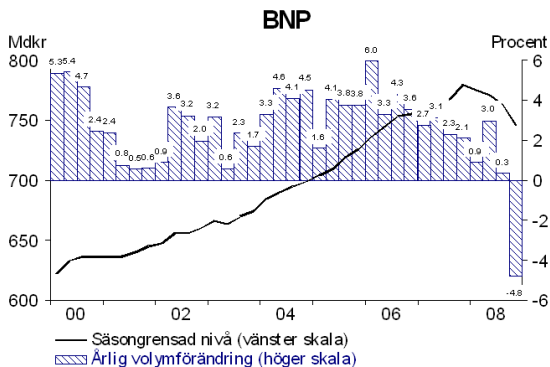

Finansdepartementet REGERINGSKANSLIET

# Kommunsektorns resultatutveckling samt regeringens prognos för 2008-2011 mdkr

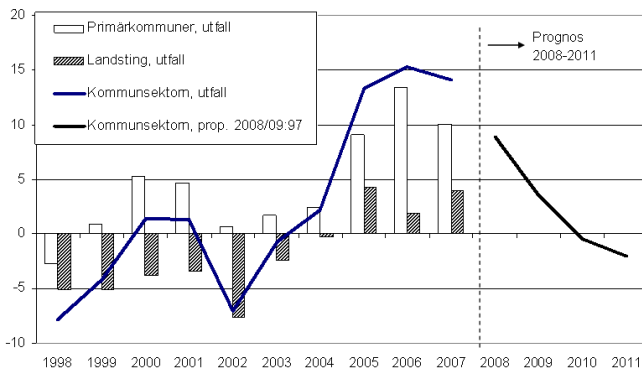

Finansdepartementet REGERINGSKANSLIET

RixEdit	3.4.3.11
Version	21 TB:208
Märkning	
Skapad	2009-05-04
Användare	pa0927aa
Databas	RixEditSaj / DokumentLager_Rixdb
Trycklov	
Justering	2009-05-26

1

## Andelen kommuner och landsting med positiva resultat 1998-2008\*

5

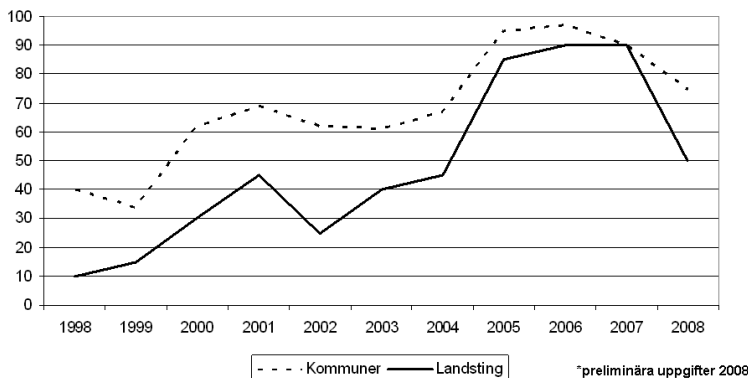

15

Finansdepartementet



20

## God ekonomisk hushållning är överordnat balanskravet

25

- För att långsiktig konsolidera ekonomin krävs positiva resultat
- Den resultatnivå som krävs för att reallt konsolidera ekonomin innebär att:
  - ingen generation ska behöva betala för vad en annan generation förbrukar
  - resultatet ska täcka reinvesteringsbehov, pensioner mm
  - utvecklingen blir långsiktigt hållbar och att kommunsektorn klarar svängningar i ekonomin bättre på egen hand
- Viktigt att arbetet med mål och riktlinjer för vad som är god ekonomisk hushållning fortsätter

30

35

Finansdepartementet



40

RixEdit 3.4.3.11
Version 21 TB:208
Märkning
Skapad 2009-05-04
Användare pa9927aa
Databas RixEditSgl / DokumentLager_Rixdb
Trycklov
Justering 2009-05-26

1

## Balanskravet

5

- **Budgeten ska upprättas så att intäkterna överstiger kostnaderna**
  - men vid en stark finansiell ställning eller för omstruktureringsåtgärder kan synnerligt skäl anges och budgeten kan underbalanseras
- **Negativt resultat ska återställas inom tre år om inte synnerliga skäl anges såsom:**
  - budgeterat,
  - stark finansiell ställning,
  - omstruktureringsåtgärder,
  - realiserade förluster på värdepapper samt
  - eller annat synnerligt skäl

10

15

Finansdepartementet



### Procentuell förändring av konsumtionsvolym och demografisk betingad utveckling av konsumtionen, 1999-2008 (procent)

20

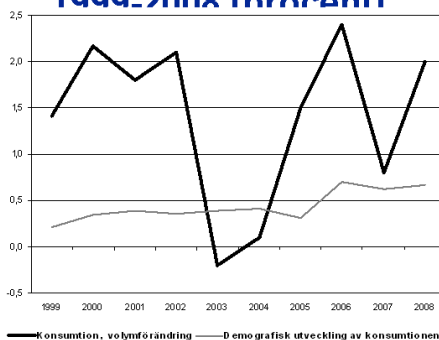

25

30

35

Finansdepartementet



40



## Demografiskt betingad förändring av konsumtionen uppdelad på åldersgrupper

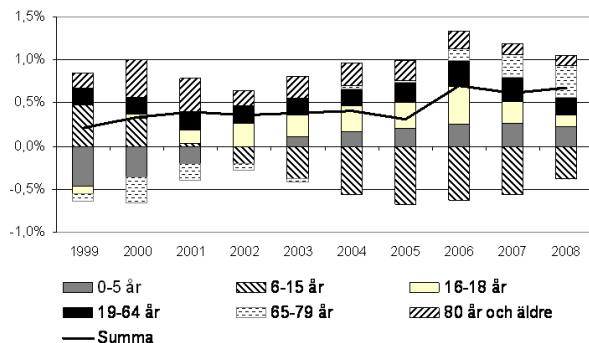

Finansdepartementet



Finansutskottet



Finansutskottet 12 mars

**Clas Olsson**  
Sveriges Kommuner och Landsting

1

## Finanskrisens konsekvenser för kommuner och landsting

- 1. Nedskrivning av finansiella tillgångar 5
- 2. Kreditsvårigheter
- 3. Sämre skatteunderlag och lägre skatteintäkter 10
- 4. Ökade utgifter för arbetslöshet 15

2

2

20

## SKL:s prognos för Sverige: vändning i slutet av 2009?



Procent

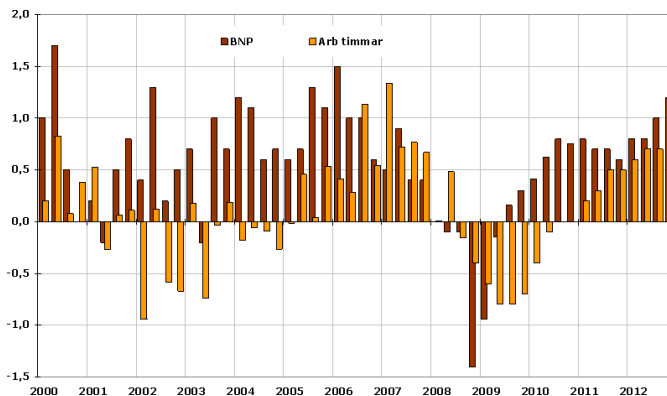

25

30

35

40

## Sysselsättningen vänder upp 2011

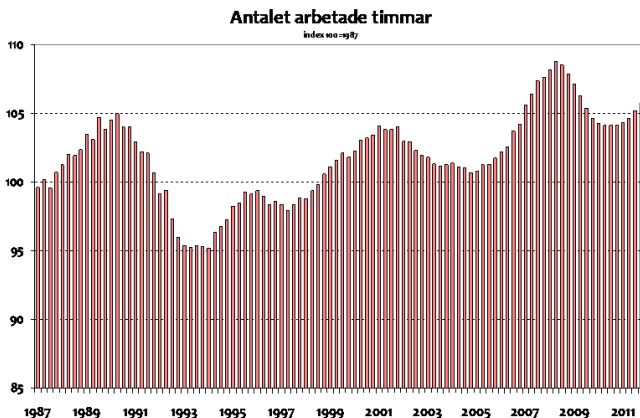

4

## Trots goda tider 2005-2008?



- 10 landsting och 72 kommuner visade underskott redan 2008

## Landstingens resultat 2008 - med respektive utan finansiella nedskrivningar



1

Landstingens resultat 2008

andel av nettokostnaderna

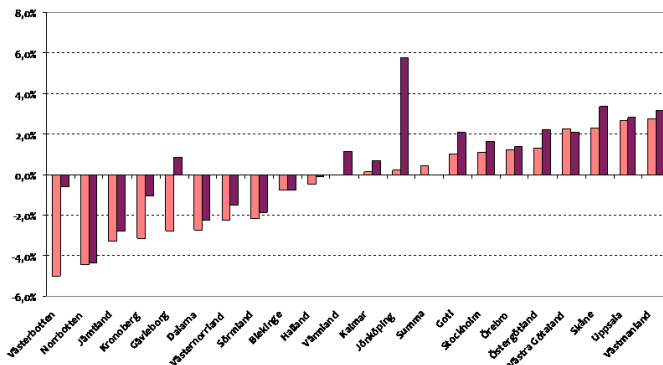

5

10

15

20

## Kommunernas resultat 2008 efter folkmängd

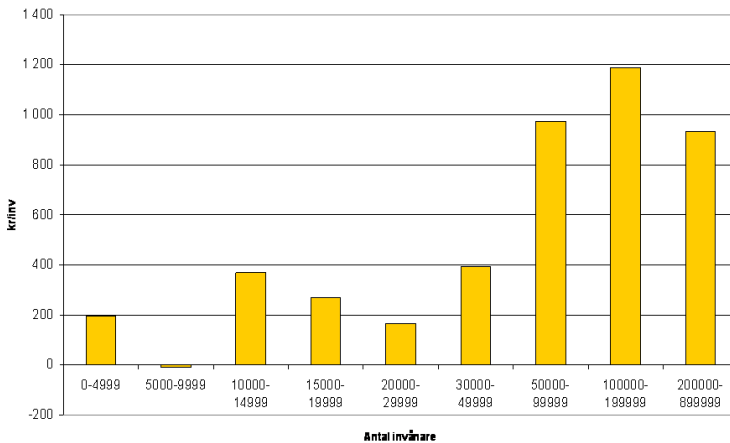

25

30

35

40

1

### Kommunernas resultat 2008, kr/inv



5

10

15

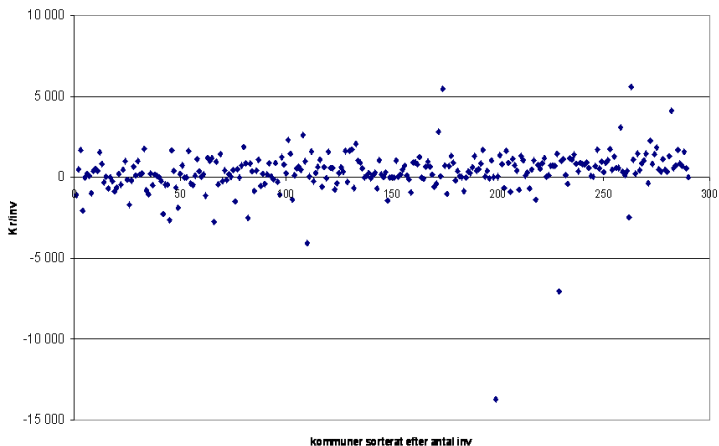

20

### Kommunernas resultat 2008, kr/inv



25

30

35

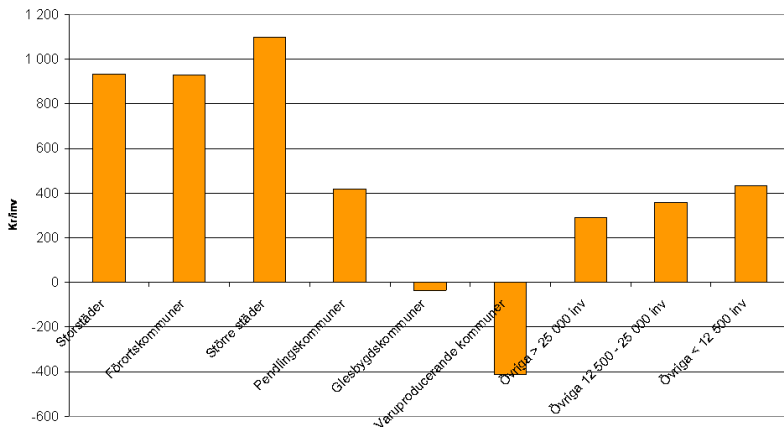

40

## Svagare skatteunderlag framöver

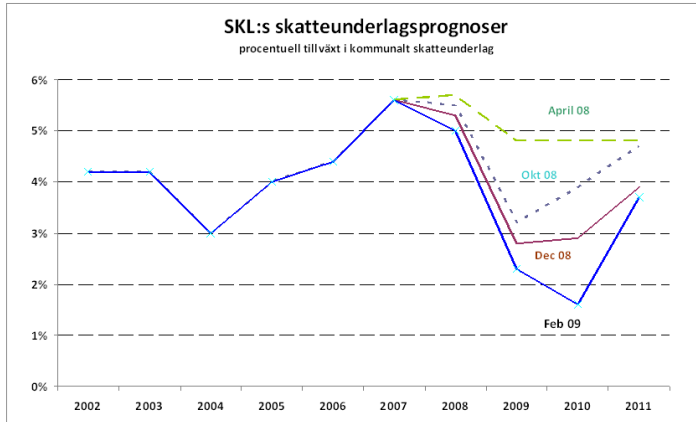

10

## Lägre skatteintäkter



**Kommunsektorns skatteintäkter enl SKL:s prognoser**  
 mdr vid oför skattesats

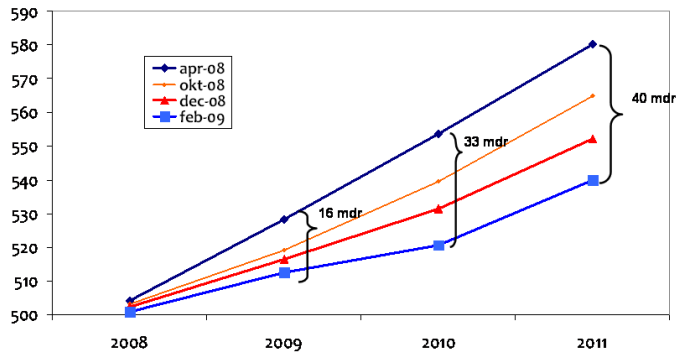

11

RixEdit	3.4.3.11
Version	21 TB:208
Märkning	
Skapad	2009-05-04
Användare	pa0927aa
Databas	RixEditSaj / DokumentLage r_Rixdb
Trycklov	
Justering	2009-05-26

## ..men också lägre prisökning



### Förändring i prisindex för kommunal verksamhet

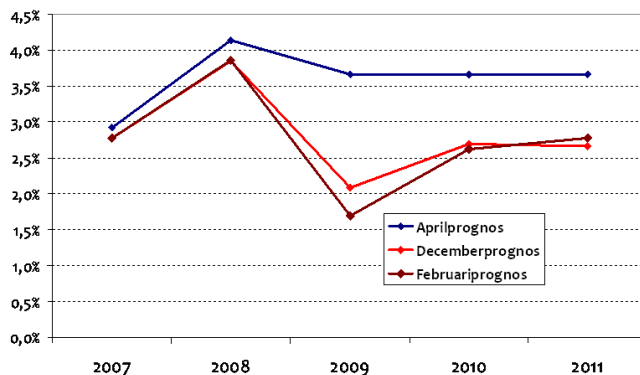

## Lägre reala skatteintäkter

givet samma löneökning som i privat sektor



### Reala skatteintäkter, mdkr enligt SKL:s skatteunderlagsprognoser

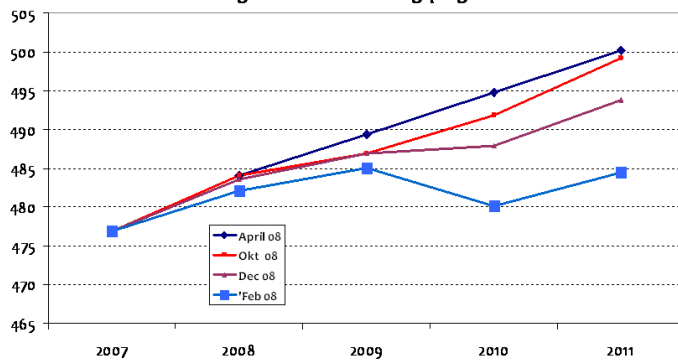

## Ökade resursbehov i landstingen



Landstingens kostnadsvolym, index

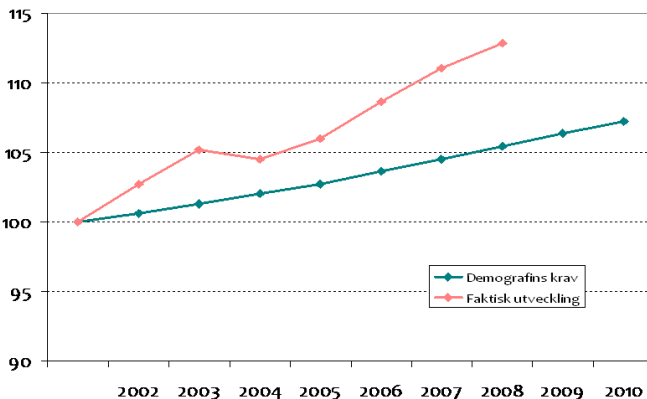

## Kostnadsförändring för landstingens läkemedel



### Procentuell förändring

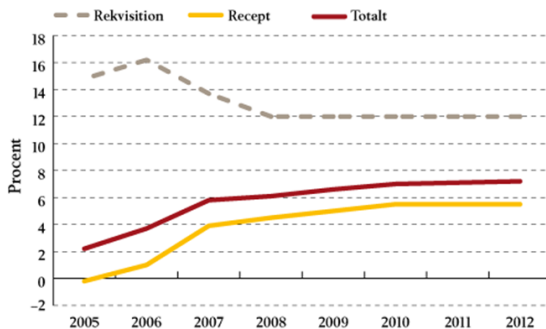

Ekonomirapporten, Oktober 2008

RixEdit	3.4.3.11
Version	21 TB:208
Märkning	
Skapad	2009-05-04
Användare	pa0927aa
Databas	RixEditSj / DokumentLager_Rixdb
Trycklov	
Justering	2009-05-26



## Det demografiska behovet

Inkl. ökad andel barn i förskolan och personer med LSS insatser

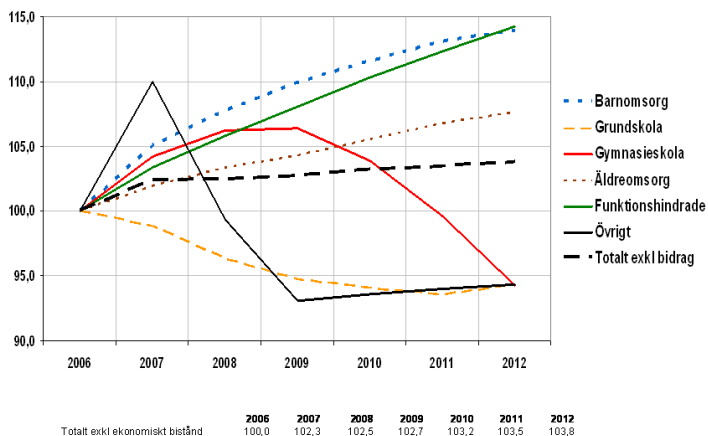

## Det demografiska behovet

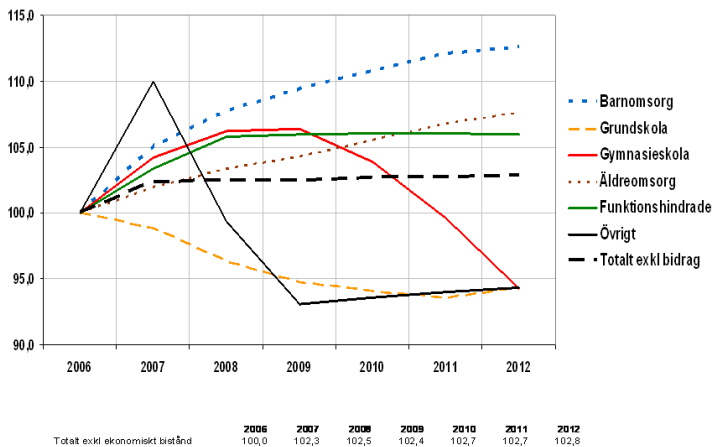

1

5

10

15

20

25

30

35

40

## Bruttonationalprodukten (BNP) 1950-2004, Miljoner kr, 2000 års priser

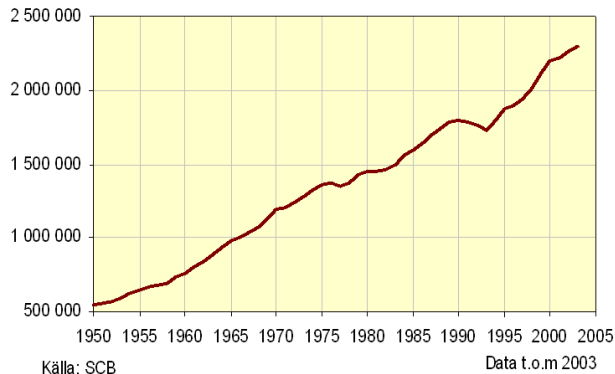

## Välfärdens finansiering på lång sikt – en utmaning



- Den ekonomiska tillväxten ökar utrymmet för privat finansierad konsumtion
- Utrymmet för skattefinansierade tjänster ökar inte, trots ekonomisk tillväxt
- Skälet är att de offentliganställdas löner ökar i samma takt som tillväxten i ekonomin...
- ...och att produktiviteten i den kommunala verksamheten inte kan växa i samma takt som i näringslivet.

## Landstingens resultat – givet trendmässig ökning av kostnadsvolym

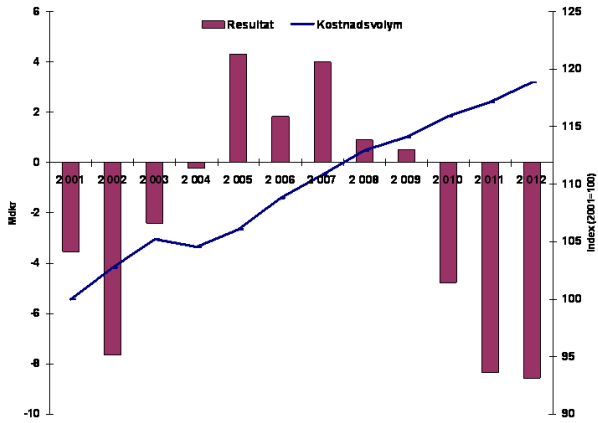

## Landstingens kostnadsvolym - om positivt resultatmål uppnås

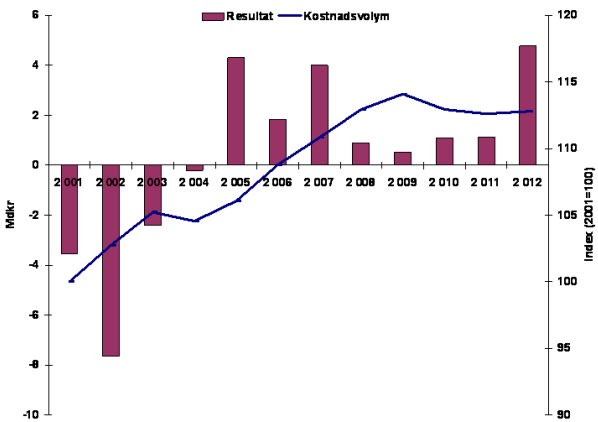

## Landstingens kostnadsvolym givet trend resp resultatmål, Index 2007=100

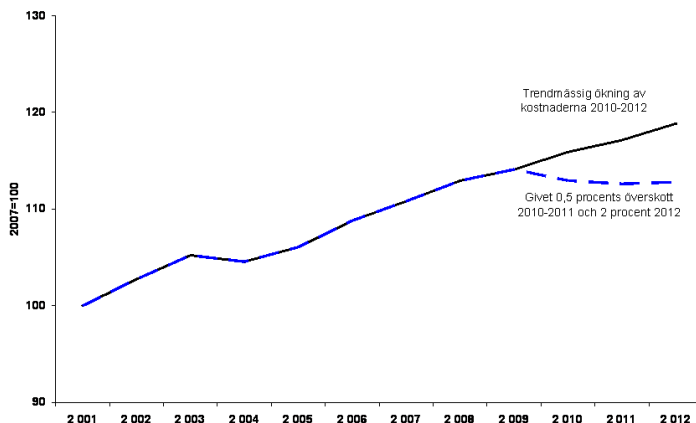

## Kommunernas resultat – givet trendmässig ökning av kostnadsvolym

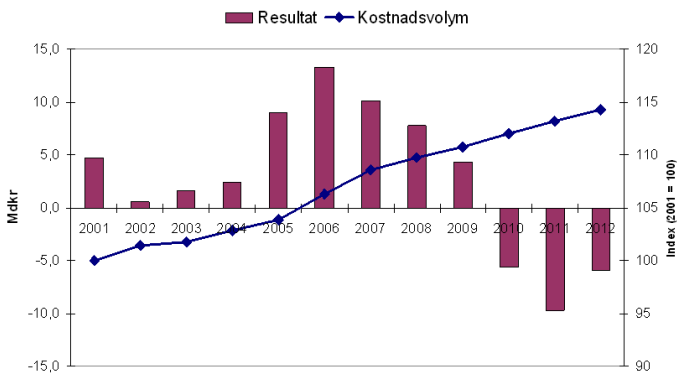

Figuren visar kommunernas resultat (vänster y-axel) om kommunernas kostnadsvolym (höger y-axel) ökar enligt historisk trend.

## Kommunernas kostnadsvolym - om positivt resultatmål uppnås

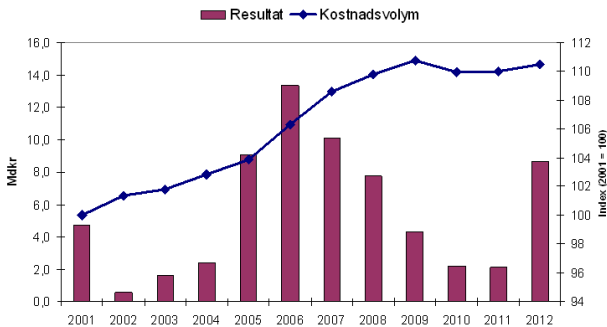

Figuren visar kommunernas kostnadsvolym (höger y-axel) vid ett resultat (vänster y-axel) motsvarande 0,5 procent av skatter & bidrag 2010 - 2011 och 2 procent 2012.

## Kommunernas kostnadsvolym

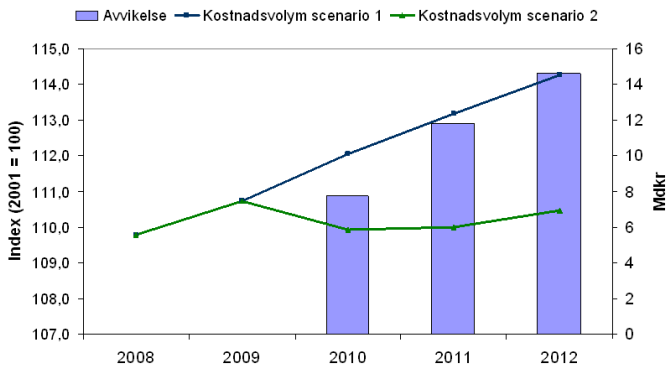

Figuren visar kommunernas kostnadsvolym (vänster y-axel) i två olika scenarier samt avvikelsen mellan dem i mdkr (höger y-axel).

## Personalminskningar i kommuner och landsting t.o.m. 2010 – SKL enkät



Sveriges  
Kommuner  
och Landsting

1

5

### Kommuner (hälften har svarat)

Årsarbetare, total minskning: 8.928

Anställda, total minskning: **10.922** (6.922 exkl Stockholm)

10

### Landsting och regioner (2/3 har svarat)

Årsarbetare, total minskning: 3.274

Anställda, total minskning: **3.793**

15

20

## Varför pengar till kommuner och landsting



Sveriges  
Kommuner  
och Landsting

25

- Behoven ökar.
- Risken är stor att kommunsektorn bidrar till att fördjupa lågkonjunkturen.
- Effektivt sätt att stabilisera arbetsmarknaden. Kostnaden per jobb är liten jämfört med andra åtgärder.

30

35

40

## Resurstillskott till kommuner och landsting 2009-2011?



	2009	2010	2011	Akkumulerad nivåförändring
Sänkt arbetsgivaravgift 1%	3,1			3,1
Sänkt social avgift anställda < 26 år	1,1			1,1
Kommunal fastighetsavgift	1,7	0,4	0,2	2,3
Riktade statsbidrag	1,1	1,2	0,1	2,4
<b>Summa</b>	<b>7,0</b>	<b>1,6</b>	<b>0,3</b>	<b>8,9</b>

## Tänkbara förändringar av balanskravet



- Ändra inte det grundläggande kravet på en ekonomi i balans

### Tänkbara förändringar

- Förläng tiden för att återställa underskott
- Låt balanskravet gälla en längre tidsperiod som bättre svarar mot en konjunkturcykel
- Skapa möjlighet att spara överskott i en resultatutjämningsfond som kan utnyttjas i dåliga tider